

2023年度

藤枝の教育

藤枝市教育委員会

市章



藤枝市民憲章

昭和54年3月31日制定

わたくしたちは藤枝市民であることに誇りを持ち、健康と安全を増進し、教育と福祉の充実に努め、文化や産業を向上させて、限りない発展と平和を築くようこの憲章を定めます。

- 1 恵まれた自然を大切にし、美しいまちをつくりましょう。
- 1 丈夫なからだをつくり、活力あるまちをつくりましょう。
- 1 豊かなところを育て、明るいまちをつくりましょう。
- 1 暖かい家庭をきずき、住みよいまちをつくりましょう。
- 1 仕事にはげみ助けあい、伸びゆくまちをつくりましょう。

市の花・市の木・市の鳥 昭和48年11月20日制定



市の木マツ



市の花フジ



市の鳥ウグイス

目 次

■ 藤枝市の沿革・概要

| | | |
|---|---------------|---|
| 1 | 沿革 | 1 |
| 2 | 位置及び地勢 | 2 |
| 3 | 市域の変遷 | 2 |
| 4 | 都市提携等 | 2 |
| 5 | 人口と世帯数（3月末現在） | 2 |

■ 教 育 委 員 会

| | | |
|---|---------------|---|
| 1 | 教育委員会 | 3 |
| 2 | 教育長 | 3 |
| 3 | 教育委員 | 3 |
| 4 | 教育委員会機構及び事務分掌 | 4 |
| 5 | 令和5年度予算 | 5 |

■ 令和5年度藤枝市教育施策

| | | |
|---|----------------|----|
| 1 | 基本方針 | 7 |
| 2 | 主要施策 | |
| | 【教育政策課】 | 7 |
| | 【学校給食課】 | 10 |
| | 【生涯学習課】 | 11 |
| | 【図書課】 | 12 |
| | 【街道・文化課】【文化財課】 | 14 |

■ 学 校 教 育

【教育政策課】

| | | |
|----|-------------------------|----|
| 1 | 主要施策 | 16 |
| 2 | 小・中学校の施設概要 | 22 |
| 3 | 児童・生徒数及び学級数 | 24 |
| 4 | 障がいのある児童生徒の就学状況 | 25 |
| 5 | 外国人児童・生徒の就学状況 | 26 |
| 6 | 教職員の状況 | 27 |
| 7 | 令和5年度藤枝市立小・中学校教育目標・重点目標 | 28 |
| 8 | 藤枝市立小・中学校通学区域一覧表 | 29 |
| 9 | 令和4年度事業状況 | 30 |
| 10 | 各種委員 | 31 |

■ 学 校 給 食

【学校給食課】

| | | |
|---|-----------|----|
| 1 | 主要施策 | 33 |
| 2 | 学校給食施設の概要 | 33 |
| 3 | 学校給食の概要 | 34 |
| 4 | 令和4年度事業状況 | 35 |
| 5 | 運営委員 | 36 |

■ 社会教育

【生涯学習課】

| | |
|--------|----|
| 1 主要施策 | 37 |
| 2 事業概要 | 38 |
| 3 各種委員 | 49 |

【協働政策課】

| | |
|--------------|----|
| 1 地区交流センター事業 | 51 |
|--------------|----|

【街道・文化課】

| | |
|-------------|----|
| 1 主要施策 | 62 |
| 2 施設の概要 | 62 |
| 3 令和4年度事業状況 | 63 |

【文化財課】

| | |
|-----------------------|----|
| 1 主要施策 | 64 |
| 2 令和5年度郷土博物館・文学館の展示計画 | 64 |
| 3 郷土博物館等施設の概要 | 65 |
| 4 指定文化財 | 67 |
| 5 登録文化財 | 70 |
| 6 令和4年度郷土博物館・文学館事業状況 | 70 |
| 7 文化財保護事業 | 73 |
| 8 各種委員 | 73 |

【図書館課】

| | |
|-------------|----|
| 1 主要施策 | 75 |
| 2 利用案内 | 76 |
| 3 令和4年度事業状況 | 77 |
| 4 図書館活動状況 | 78 |
| 5 協議会委員 | 80 |

【社会教育施設等の概要】

| | |
|------------|----|
| 1 文化施設等 | 81 |
| 2 地区交流センター | 81 |
| 3 図書館 | 83 |
| 所管外学校施設等 | 84 |

藤枝市の沿革・概要

1 沿革

藤枝の地は古来より温暖な気候と豊かな自然に恵まれ、縄文時代・弥生時代にはこの地が東西両文化圏の接点にあって、盛んに社会経済活動が行われていたことをこの当時の遺跡等が物語っており、さらに志太平野に面した丘陵地の瀬戸、南新屋、原などといった場所からは、数百基にもおよぶ古墳時代の有力古墳群も発見されています。

このような歴史を背景に、奈良時代に入ると律令制度のもとに、市の中央を流れる瀬戸川を挟んで駿河国志太郡と益頭郡の郡役所が設けられ、地方政治の中心地として確固たる基礎ができあがりました。このことは御子ヶ谷遺跡(志太郡衙跡)の立派な建物跡や「志太」「大領」「少領」としてした墨書土器の発見により証明されました。その後も、東海道筋の要衝として戦略的な位置から大いに栄え、江戸時代には東海道五十三次の藤枝宿として、また田中城の城下町としての両面からさらに発展してきました。ことに田中藩政下の文武両道にわたる施策の影響により、教育を重んじる風土が形成され、今日まで伝統として伝わってきております。

明治22年に国鉄藤枝駅が開設、さらに同44年には藤相鉄道が開通し、榛原地域と結ばれて以来西遠地域・東遠地域の特産物の集積地となり、政治・経済・文化の中心的地域として発達しました。また、南部の平坦地では、大井川の扇状地の耕地整備がすすみ、また、北部山間地では茶、みかんを中心とした農業の振興が図られました。

昭和29年3月31日に藤枝町、青島町、葉梨村、大洲村、高洲村、稲葉村の6か町村が合併して藤枝市として市制を施行し、さらに、昭和30年2月に瀬戸谷村、昭和32年4月に広幡村の一部、そして平成21年1月1日には岡部町と合併し新しい藤枝市が誕生しました。

市制施行当初は田園都市的な都市形態でしたが、平成21年6月に富士山静岡空港が開港し、国内外の就航先との交流拡大がされるとともに、平成24年4月に新東名高速道路が開通し、市内には藤枝岡部インターチェンジに接続したパーキングエリア(中ノ合、花倉)が整備されました。また、平成28年3月には、東名高速道路として初の本線直結型の大井川焼津藤枝スマートインターチェンジが開通し、利便性の向上とそれに伴う産業の活性化、公共による土地区画整理事業や官民の宅地造成事業により、漸次、住宅地が整備され、住宅都市としての性格が次第に強まってきました。

市制施行当初、人口57,131人、9,790世帯でありましたが、市制施行50周年にあたる平成16年には、それぞれ131,467人、44,283世帯に増加し、平成21年1月1日の合併時には145,093人、51,175世帯となり、令和5年3月31日現在は141,857人、61,276世帯となっています。

こうした中、教育基盤についても、児童・生徒の増加等に対応し、市制施行当初は旧町村単位に配置されていた小中学校も、現在は、市立小学校17校、同中学校10校、私立中学校2校が設置され、高等学校については、公立3校、私立3校、さらに静岡産業大学が開学するなど名実共にこの地域の中心的役割をもつ都市となってきました。また、社会教育環境についても平成19年9月に文学館、平成21年2月に駅南図書館、平成25年4月に岡部図書館、令和3年1月に葉梨地区交流センターを更新整備するなど施設整備の充実が図られています。

2 位置及び地勢

藤枝市は静岡県の中部にあり、静岡市の西約 20 kmに位置し、J R 東海道、県道 381 号、国道 1 号バイパス、東名高速道路、新東名高速道路で結ばれています。市域は南部で焼津市に、北東部で静岡市、西部で島田市に接しています。

地形は南北に長く、北部は赤石山系の南縁に接する森林地帯です。海拔 871mの主峰高根山から発する瀬戸川が市内を貫流し流末近くで葉梨川、朝比奈川と合流し、駿河湾に注いでいます。中部はこれに続いて丘陵性の山地となり、これより平坦地にかけて市街地が形成されています。南部は大井川の左岸に接し、志太平野の中央部に位置しています。

| | | | |
|----|-------------|------------------|-------|
| 市域 | 194.06 | k m ² | |
| 標高 | 22.65 | m | (市役所) |
| 東経 | 138° 15' 28 | | (") |
| 北緯 | 34° 52' 03 | | (") |

3 市域の変遷

- 昭和 29 年 3 月 31 日 藤枝町、青島町、葉梨村、大洲村、高洲村、稲葉村が合併し、藤枝市を施行
- 昭和 30 年 2 月 25 日 瀬戸谷村を編入
- 昭和 32 年 4 月 1 日 広幡村の一部を編入
- 平成 21 年 1 月 1 日 岡部町と合併

4 都市提携等

- 昭和 58 年 10 月 10 日 石川県白山市（旧松任市）と親善友好都市提携
- 昭和 59 年 11 月 3 日 オーストラリア・ペンリス市と姉妹都市提携
- 平成 元年 11 月 18 日 岐阜県恵那市（旧恵那郡岩村町）とゆかりの郷提携
- 平成 7 年 7 月 13 日 福岡市とスポーツ・文化交流都市提携
- 平成 21 年 1 月 10 日 埼玉県深谷市と友好都市提携
- 平成 21 年 8 月 24 日 韓国・楊州市と友好都市提携
- 平成 23 年 10 月 23 日 沖縄県宮古島市と友好都市提携
- 平成 28 年 3 月 26 日 北海道恵庭市と友好都市提携

5 人口と世帯数（令和 5 年 3 月 31 日現在）

| | | | | | | |
|-----|---|-----------|---|----------|---|-----------|
| 人口 | 男 | 69,305 人 | 女 | 72,552 人 | 計 | 141,857 人 |
| 世帯数 | | 61,276 世帯 | | | | |

教 育 委 員 会

1 教育委員会

藤枝市教育委員会は法令に基づき、教育長及び4人の委員で構成されています。会議は、毎月1回定例会、また必要に応じて臨時会が開催され、これによって所管の学校やその他の教育機関の管理、学校教育施設に関する全般的な事務、社会教育、文化に関する事務の管理・執行について本市の実情に即した教育行政が推進されています。また、藤枝市総合教育会議を年間数回開催し、市長と教育委員会の連携をさらに強固にしています。これらの教育事務を処理する教育委員会事務局は教育長の指揮監督のもと組織構成され、それぞれの事務を分掌しています。

2 教育長

| 役 職 | 氏 名 | 就 任 年 月 日 |
|-------|--------------------|-------------|
| 教 育 長 | なか むら ただし 中 村 禎 | 平成30年 4月 1日 |

3 教育委員

| 役 職 | 氏 名 | 就 任 年 月 日 |
|---------------|-----------------------|-------------|
| 委員 (教育長職務代理者) | まき た のぶ あき 牧 田 伸 明 | 令和元年10月 1日 |
| 委 員 | の なか すすむ 野 中 進 | 令和 2年10月 1日 |
| 委 員 | なが た なお み 永 田 奈央美 | 令和 3年10月 1日 |
| 委 員 | なが た え み こ 永 田 恵実子 | 令和 4年10月 1日 |



教育長 中村 禎



委員 (教育長職務代理者) 牧田 伸明



委員 野中 進



委員 永田 奈央美



委員 永田 恵実子

4 教育委員会機構及び事務分掌

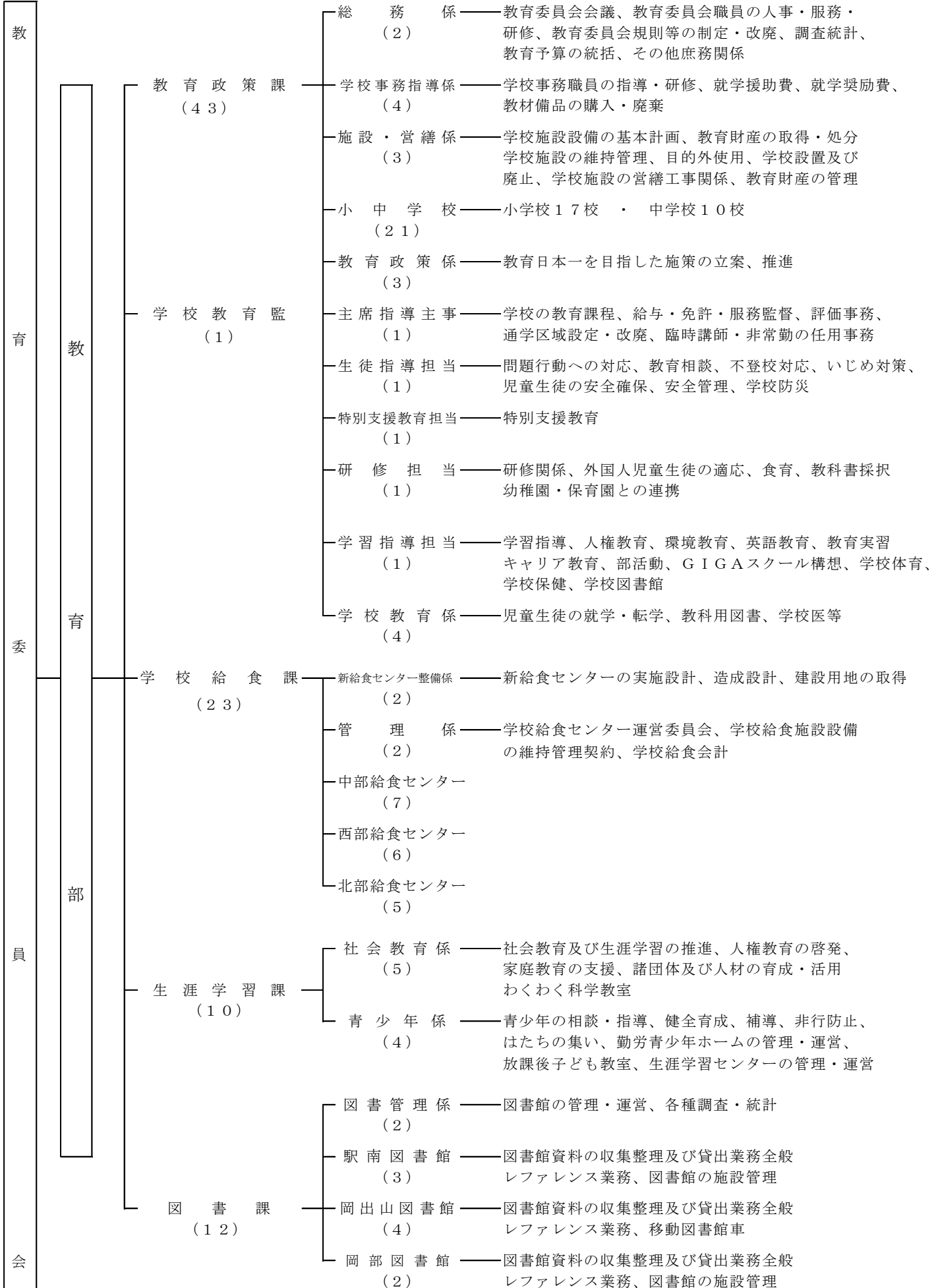

5 令和5年度予算

(1) 一般会計歳出予算

(単位：千円)

| 款 | 令和5年度予算 | 構成比 (%) | 前年度対比 (%) |
|----------|------------|---------|-----------|
| 1 議会費 | 291,580 | 0.5 | 99.5 |
| 2 総務費 | 6,518,190 | 11.3 | 98.1 |
| 3 民生費 | 21,567,640 | 37.4 | 105.2 |
| 4 衛生費 | 7,007,610 | 12.1 | 104.1 |
| 5 労働費 | 2,230,650 | 3.9 | 99.4 |
| 6 農林水産業費 | 1,572,020 | 2.7 | 127.9 |
| 7 商工費 | 974,020 | 1.7 | 66.5 |
| 8 土木費 | 6,748,270 | 11.7 | 100.2 |
| 9 消防費 | 1,518,750 | 2.6 | 103.1 |
| 10 教育費 | 4,627,680 | 8.0 | 111.5 |
| 11 災害復旧費 | 386,400 | 0.7 | 552.0 |
| 12 公債費 | 3,980,260 | 6.9 | 99.8 |
| 13 諸支出金 | 56,930 | 0.1 | 123.8 |
| 14 予備費 | 200,000 | 0.3 | 100.0 |
| 歳出合計 | 57,680,000 | 100.0 | 103.4 |

一般会計歳出予算の構成

(単位：千円)

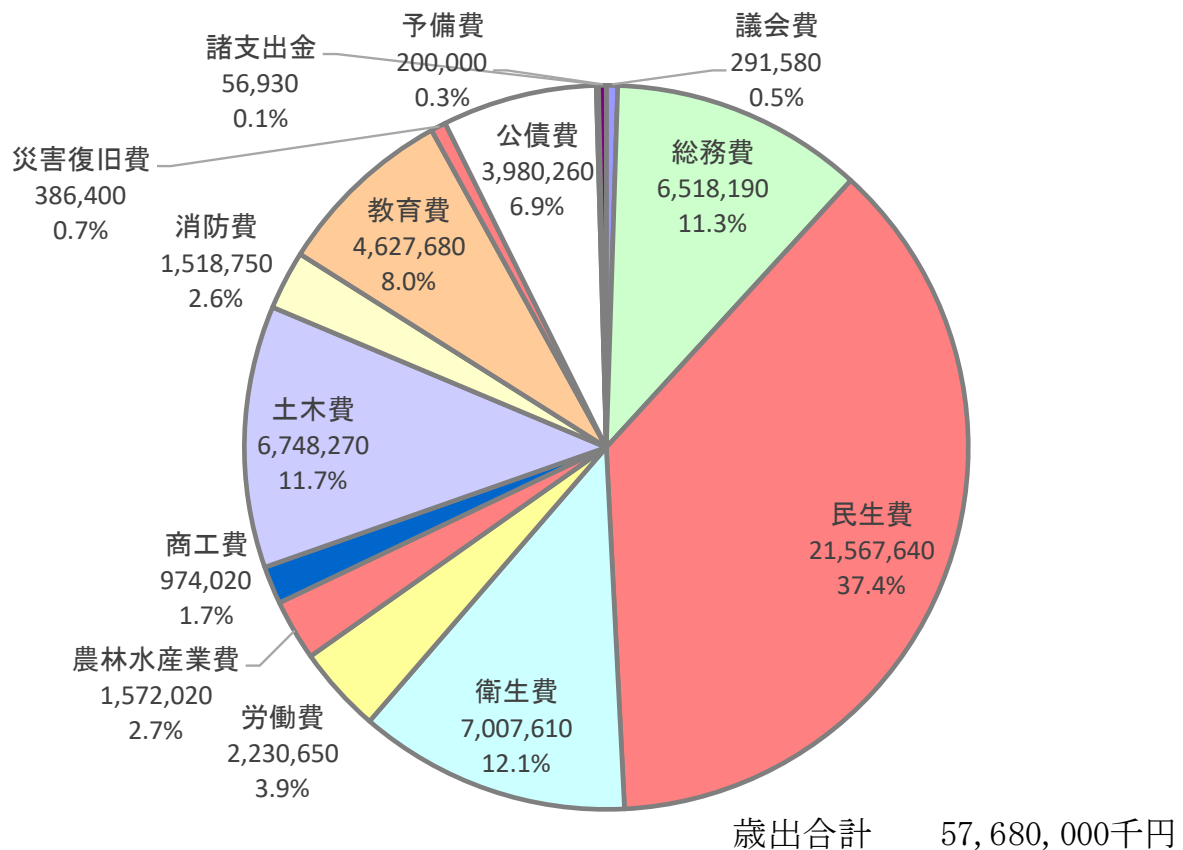

(2)教育費予算

(単位:千円)

| 款 項 目 | 令和5年度 予算額 | 構成比 (%) | 前年度対比 (%) | 財 源 内 訳 | | | |
|----------------|--------------|------------|--------------|---------|---------|---------|-----------|
| | | | | 特 定 財 源 | | | 一般財源 |
| | | | | 国県支出金 | 市 債 | そ の 他 | |
| 教 育 費 | 4,627,680 | 100.0 | 111.5 | 124,932 | 725,600 | 301,486 | 3,475,662 |
| 1 教育総務費 | 797,608 | 17.3 | 105.4 | 8,325 | 0 | 5,149 | 784,134 |
| (1)教育委員会費 | 2,707 | 0.1 | 96.1 | | | | 2,707 |
| (2)事務局費 | 357,031 | 7.7 | 105.7 | | | | 357,031 |
| (3)教育指導費 | 437,816 | 9.5 | 105.1 | 8,325 | | 5,095 | 424,396 |
| (4)学校建設基金費 | 54 | 0.0 | 120.0 | | | 54 | 0 |
| 2 小学校費 | 1,033,083 | 22.3 | 116.4 | 72,796 | 230,600 | 87,504 | 642,183 |
| (1)学校管理費 | 902,988 | 19.5 | 120.0 | 70,102 | 230,600 | 78,200 | 524,086 |
| (2)教育振興費 | 130,095 | 2.8 | 96.6 | 2,694 | | 9,304 | 118,097 |
| 3 中学校費 | 557,227 | 12.0 | 77.4 | 19,287 | 74,600 | 58,875 | 404,465 |
| (1)学校管理費 | 440,586 | 9.5 | 73.4 | 16,506 | 74,600 | 51,121 | 298,359 |
| (2)教育振興費 | 116,641 | 2.5 | 98.0 | 2,781 | | 7,754 | 106,106 |
| 4 社会教育費 | 999,917 | 21.6 | 102.8 | 24,274 | 11,800 | 76,655 | 887,188 |
| (1)社会教育総務費 | 160,936 | 3.5 | 111.8 | 7,255 | | 10,469 | 143,212 |
| (2)生涯学習センター費 | 44,600 | 1.0 | 121.4 | | | 6,510 | 38,090 |
| (3)青少年育成費 | 55,663 | 1.2 | 90.0 | 3,960 | | | 51,703 |
| (4)勤労青少年ホーム費 | 6,720 | 0.1 | 70.9 | | | 1,261 | 5,459 |
| (5)図書館費 | 394,256 | 8.5 | 105.2 | | | 54 | 394,202 |
| (6)郷土博物館費 | 119,431 | 2.6 | 109.0 | 1,750 | 2,900 | 13,187 | 101,594 |
| (7)文学館費 | 28,860 | 0.6 | 113.1 | | 1,500 | 9,302 | 18,058 |
| (8)文化財保護費 | 35,921 | 0.8 | 113.5 | 3,109 | 1,400 | 127 | 31,285 |
| (9)文化施設費 | 93,600 | 2.0 | 68.3 | | | 26,509 | 67,091 |
| (10)街道文化振興費 | 59,930 | 1.3 | 142.4 | 8,200 | 6,000 | 9,236 | 36,494 |
| 5 保健体育費 | 1,239,845 | 26.8 | 152.2 | 250 | 408,600 | 73,303 | 757,692 |
| (1)スポーツ振興費 | 319,720 | 6.9 | 106.3 | 250 | 8,400 | 29,203 | 281,867 |
| (2)学校給食運営費 | 920,125 | 19.9 | 179.1 | | 400,200 | 44,100 | 475,825 |

(単位:円・人)

| 区 分 | 令和5年度予算額 | 人 数 | 1人当たりの金額 | 予算額前年度対比(%) |
|--------------|---------------|---------|----------|-------------|
| 人口1人当たりの教育費 | 4,627,680,000 | 141,857 | 32,600 | 111.5% |
| 児童1人当たりの小学校費 | 1,033,083,000 | 7,484 | 138,000 | 116.4% |
| 生徒1人当たりの中学校費 | 557,227,000 | 3,702 | 150,500 | 77.4% |

※人口は令和5年3月末、児童生徒数は令和5年5月1日現在

令和5年度藤枝市教育施策

1 基本方針

藤枝市教育委員会は、令和4年度に策定した「第2期藤枝市教育振興基本計画（教育大綱）」に基づき、「豊かな学びで 笑顔をつなぐ」を基本理念とし、次代を担う人材を育成するため、教育環境の更なる充実を図り「家庭」「地域」「学校等」と連携して子どもの教育を進めます。

「第2期藤枝市教育振興基本計画（教育大綱）」は、将来を見据えた本市の持続可能な都市づくりに向けた「第2期ふじえだ健康都市創生総合戦略」（令和2年3月策定）及び、本市の最上位計画である「第6次藤枝市総合計画」（令和3年3月策定）と連動、整合する位置付けとしています。市総合計画が基本理念として掲げる『“幸せになるまち” 藤枝づくり ～まち・自然・文化と共生 未来へ飛躍～』を基に、本市の目指す姿の実現に向けて特色ある教育施策の更なる深化と、新たな教育施策に挑戦し、全ての市民の幸せづくりに教育の面から貢献できるよう、「共生（協働）」「自立（自律）」「学びの環境づくり」を柱に3つの目標を掲げます。

- ・目標1 互いを認め、思いやり、多様な主体が連携・協働する学びの充実
- ・目標2 個が輝き、未来を切り拓く力を育む学びの充実
- ・目標3 いつでも どこでも だれでも 学び、活躍できる環境づくり

また、本市は自治会などの学校教育に対する深い理解を背景に、地域が学校を支える意識が高く、地域コミュニティが活発に活動しています。こうした特長や強みを活かしながら「家庭」「地域」「学校等」がそれぞれの役割を明確にし、協働して「地域とともにある学校づくり」を推進するとともに、コロナ禍における的確な対応や、様々な施策を着実に推進し「学びの環境モデルふじえだ」を実現していきます。

2 主要施策

【教育政策課】

（1）本市独自のICT教育の推進

国が推進するGIGAスクール構想も導入期から活用期に入り、主役である児童生徒たちがタブレット端末を主体的に活用していくことが求められている中で、日常的に発生する機器のトラブルや障害、ヘルプデスク、専門性の高い技術的支援など、即時に対応できる「GIGAスクール運営支援センター」を構築し、安心・安定したICT学習環境を提供することで、児童生徒・教職員のICTスキルの向上を図っていきます。

（2）小中一貫教育及びコミュニティ・スクールの推進

「第2期藤枝市小中一貫教育推進計画」に基づき、子どもたちが自ら未来を生き抜く力を身につけることができるよう、義務教育の9年間を連続した学びの期間として捉え、市内中学校区ごとに地域の特性を活かした小中一貫教育を推進します。

併せて、コミュニティ・スクールにおいても、家庭・地域・学校が協働し、「地域とともにある学校づくり」を推進していきます。

（3）登下校時における子ども見守りの支援

小中学生の登下校中の安全、安心を確保するため、小中学生の保護者が、民間事業者が実施するIoTを活用した見守りサービスを使用する際、端末導入にかかる初期費用の一部を助成することで、サービスを利用する保護者の負担軽減を図り、安全安心な学校生活を支援します。

(4) 効率的な学校運営と効果的な学校施設管理

学校事務マニュアルの整備や共同学校事務室の設置、デジタル校務の利活用等による事務処理の標準化を進めるなど、効率的な学校運営の実現を図っていきます。

また、施設マネジメント計画に基づき施設の長寿命化を図る目的で校舎、屋内運動場等の躯体を健全に保つための防水改修工事や設備機器の更新を行い、学校施設の予防保全・整備・安全点検を通し、施設管理に努めます。

そのほか、照明器具のLED化を推進し、電気使用量と温室効果ガスの削減を図り、コロナ禍や原油高により高騰する光熱費の縮減と地球環境に配慮した学校運営を進めていきます。

(5) 空調設備整備の推進

近年の気候変動に伴う、夏場の厳しい暑さから、児童生徒を守る目的で、令和元年度に設置した小中学校の全ての普通教室の空調設備に加えて、特別教室についても空調設備の整備を進めていきます。特別教室の中でも、特に利用頻度の高い中学校の理科室、音楽室を順次、整備していく予定で、本年度は西益津中、大洲中、青島北中で計8教室のエアコン設置を行う予定です。

(6) 学校トイレ環境改善の推進

昭和年代に建設された学校施設は現代のライフスタイルやニーズに対応できておらず、中でもトイレの洋式化は喫緊の課題であります。また、施設の老朽化も進んでいることから、明るく清潔で使いやすいトイレの環境改善を推進しており、平成30年度に小学校1年生用トイレの整備が完了したところです。令和元年度から小学校2年生以上が使用するトイレについても整備を進めており、本年度に予定する藤枝中央小、高洲小、青島北小の改修工事をもって小学校の計画は完了します。併せて本年度から中学校トイレの環境改善に着手し、令和6年度に改修予定校の設計業務も実施します。

(7) 中山間地域避難所の防災機能強化

指定避難所に位置付けられている学校施設のうち、災害時にインフラが遮断され孤立する恐れのある中山間部の学校4校について、停電時においても3日間程度の電力供給が可能となる非常用発電設備を整備し、避難所としての防災機能強化を図ります。令和5年度は、葉梨西北小、朝比奈第一小への設置工事と併せ、令和6年度に設置工事を予定する2校について設計業務を実施します。

(8) 情報化社会における教育サポート

1人1台タブレット端末の活用が進む中、コミュニケーションツールを使った児童生徒に対する誹謗中傷や、いじめ・トラブルが社会問題となっています。これらの問題を未然に防止するため、1人1台タブレット端末には有害なサイトの閲覧をブロックするフィルタリング機能などの技術的な対策に加え、児童生徒及び保護者に情報モラル研修を行うことで、ネットの危険性や適正使用を啓発していきます。また、学校非公式サイトやプロフィールサイトについて、「学校ネットパトロール」で監視し、指導や対策が必要な事案は、データの削除依頼や学校を通じて指導を行います。

(9) 科学教育の推進（ふじえだロボットアカデミー事業）

未来を担う子どもたちに、身につけてほしい創造力や問題解決力を養成するため、大学や高校との連携によるロボットづくり等の体験を通して科学技術に興味・関心のある子どもを育成する「ふじえだロボットアカデミー事業」を継続して実施します。ロボットづくりやPepperを活用したプログラミング講座などを実施するとともに、ロボコン全国大会やプログラミング・コンテスト等への参加を目指すことで、児童生徒の論理的な思考力や判断力、表現力を養います。

(10) 第2期藤枝市教育振興基本計画（教育大綱）の進行管理

令和5年3月に策定した「第2期藤枝市教育振興基本計画（教育大綱）」の基本理念『豊かな学

びで『笑顔をつなぐ』を目指し、「学びの環境モデルふじえだ」づくりに向けて実施してきた特色ある本市ならではの教育施策の更なる深化に向けて、外部有識者等で構成する「子ども未来応援会議」等の意見を参考として、新たな目標や課題を明確にする中で、計画に基づく教育施策・事業の進行管理を行います。

(1 1) 小規模特認校制度の取組

地域の自然豊かな環境などの特色を生かした教育を実施できる小規模校を教育委員会が特認校に指定し、児童とその保護者がその学校への入学や転校を希望した場合に、特例で入学・転校を認めるものです。

本年度も、子どもの健やかな成長と学びの場としての環境の充実を図る目的で、中山間地の小学校3校（瀬戸谷・葉梨西北・朝比奈第一）を特認校として指定し、募集を実施します。本制度がより有効なものとなるよう、対象の児童だけでなく、受け入れ児童や保護者、学校、地域住民に対し、更なる周知ときめ細かな対応をしていきます。

(1 2) 確かな学力の育成

確かな学力の向上のために、1人1台タブレット端末を活用し、基礎基本の確実な定着や応用力・活用力等の育成に努めます。また、関わり合いの中で学ぶ喜びを実感することを通して、将来にわたって子どもたちが新たな課題に創造的に取り組む力と意欲を育むため、「授業で人を育てる」という本市が伝統的に大事にしている教育理念を小中学校9年間で浸透させます。

さらに、支援員やALT、学校図書館司書などの人的配置の充実により、個に応じたきめ細やかな学習指導や学ぶ楽しさを実感できる授業づくりを支援するとともに、ユニバーサルデザインの視点を取り入れた授業づくりを推進することで、すべての子どもにとってわかりやすく学びやすい授業を目指します。

(1 3) スクールロイヤーの活用

小中学校に通学する児童生徒が、学校生活における諸問題の中で、トラブルや困難な事態に陥るのを未然に防ぐことや、問題を早期に解決することを目的として、スクールロイヤーによる研修会の開催や、出前授業を実施し、併せて、学校からの相談に対する助言を行うことで、児童生徒や教職員の法的な側面からの正しい認識と理解を深め、児童生徒の成長と発達を支えています。

(1 4) ふじえだ教師塾の充実と教育課題の研究

「ふじえだ教師塾」の体制強化により、教職を志す人の養成や、市内小中学校に在籍する若手・中堅教員育成の授業力・学級経営力の更なる向上を図ります。

また、教職員の研修等に教育指導相談員やスーパーティーチャー等を配置し、さらなる教員指導体制の充実を図るとともに、教職員一人ひとりが自己課題を持って、教育実践や研修に取り組む体制を整えます。

(1 5) 特別支援教育の体制強化

集団になじめない生徒の居場所となる「登校支援教室」が全中学校に設置されています。そして、個性を尊重し、誰ひとり取り残すことがないように、「登校支援教室指導員」が学習や相談対応など、教室復帰や社会的自立に向けた支援を行います。

また、特別支援学級を小学校14校、中学校9校に設置、通級指導教室を小学校5校に設置し、一人ひとりの特性に合わせた就学支援を進めます。さらに、就学支援の相談窓口の開設や、中学生のための支援教室「する～ぱす」の全校設置など、よりきめ細やかでニーズに対応した特別支援教育の支援体制の構築を進めます。

加えて、きめ細やかで柔軟な支援のため、市内全小中学校に「特別支援教育支援員」を配置するほか、小学校低学年を中心に対応する「学校生活支援員」の配置、医療的ケアを必要とする児童生徒の安心安全のため看護師免許を有する支援員を「学校看護師」として配置するなど、支援

の充実を図ります。

(16) 英語教育の充実

子どもたちが中学校卒業時に物怖じせず自然と英語で簡単な日常会話ができるように、ALT（英語指導助手）との授業を実施し、国際感覚にあふれた子どもの育成に力を注いでおります。小学校から中学校への接続を円滑にするために、同一中学校区の小学校6年生と中学1年生に同じALTを配置し、小学3年生から中学3年生までのコミュニケーションを柱とした英語教育を実践します。

また、授業以外でもALTと交流する課外英語体験活動（Fujieda English Camp）を継続するとともに、本年度より中学生が放課後ALTと英会話活動をするFujieda Conversation Clubを実施し、児童生徒の英語に対する興味や意欲を引き出すとともに、国際感覚の育成を図ります。

(17) 児童生徒の読書環境の充実

1校1人体制の学校図書館司書配置により、子どもや教職員にとって本についての相談がしやすい環境を作り、読書好きの子どもが更に増え、読書量が増加することで言語活動の充実を図るとともに、豊かな心を育てます。そのために、学校図書館活用ガイドラインを活用し、市立図書館との連携を深め、図書館司書に対する研修を重ねていくことで、指導力の向上を図ります。

(18) 思いやる心など、豊かな人間性を培う教育活動

思いやる心や感動する心などの豊かな感性と当たり前のことが当たり前でできる力を育むとともに、自らを律しつつ他人と協調し、共に学び共に生きる喜びを実感できるよう、ピア・サポート活動のさらなる充実を図り、児童生徒・教職員・地域・保護者が一体となって「子どもが安心して学べる学校づくり」を推進します。

(19) 児童生徒を支援するサポート体制

特別支援教育支援員の全校配置、スクールソーシャルワーカーやスクールカウンセラー等の活用により、非行、いじめ、不登校や発達の偏り等様々な問題で悩む児童生徒及びその保護者への支援体制の充実を図ります。

また、市内の小中学校に在籍する外国人等児童生徒に対し、外国人等児童生徒適応指導員が学校を巡回し、学校生活への細やかな適応指導を行います。

(20) 教員の働き方改革の支援

教員が授業に専念できる環境の整備と、教員自身の働き方の見直しの両面から業務改善を図り、学校教育の質の向上につなげます。本年度は、部活動の地域移行に向けた「エリア制」を試行し、できるところから合同チームを組むことで生徒の活躍の場を増やすとともに、教職員の負担軽減にもつなげていきます。また、小学校専科教員制や部活動指導員の配置を推進し、教員が子どもとしっかり向き合う時間の確保や教員自身のワークライフバランスの充実を目指します。

【 学校給食課 】

(1) 新学校給食センターの整備

老朽化が進む西部及び北部学校給食センターに代わる新たな学校給食センターについて、アレルギー対応などの新たな機能を含め整備を進めます。今年度は、基本設計・実施設計及び造成設計の策定と用地取得等を行います。

(2) 調理機器等の更新

調理機器類等の更新・修繕を計画的に実施していく中で、本年度は中部学校給食センターの移動シンク一式、北部学校給食センターの下処理室へのエアコン設置、西部学校給食センターの台車等を更新します。

(3) 学校給食による食育の推進

児童生徒に栄養バランスのとれた食事を提供し、健康の保持増進、体位の向上を図るとともに、栄養教諭による給食時の学校訪問や、授業時間を利用した食に関する指導などを行い、食品ロス削減を含めた食に関する正しい理解と望ましい食習慣を身に付ける食育を推進します。

(4) 安全で安心な食物アレルギーにも対応した学校給食の提供

給食で使用する食材料については、生産地や食品添加物等の確認、必要に応じた検査などを実施し、安全で新鮮なものを使用します。また、献立検討会の意見や、学校給食物資分析表を参考に、食物アレルギーのある児童生徒に配慮した、栄養バランスのとれたおいしい給食を提供します。

(5) 学校給食地産地消の推進

学校給食の献立に地場産品や郷土料理を取り入れることで、地産地消を推進し、地域産業の活性化を図り、健康的な食生活の実現、生産者への感謝の心を育みます。そのためにも、JA大井川や農業振興課と協働し、利用できる食材の発掘を図るための研修会を共催するほか、市と生産者との橋渡しとなる地産地消コーディネーターを配置し、県内産または市内産の食材を安定供給していきます。

また、小学生による地元食材を活用した給食メニューコンテストを開催し、優秀なメニューは学校給食として提供します。さらに、夏休みの親子料理教室では地産地消の向上と食について親子で考え、地産地消の推進に努めます。

(6) 衛生管理の徹底

学校給食衛生管理基準に基づき、食品、調理・洗浄作業、施設設備の衛生管理の徹底と、調理員・洗浄員等には月2回の保菌検査の実施や、感染症等を未然に防ぐための検査・消毒等を継続して実施します。また、調理員・洗浄員等の衛生管理に対する意識向上を図るため衛生管理研修を実施します。

(7) 給食運營業務の見直し

文部科学省により、令和元年7月に「学校給食費徴収・管理に関するガイドライン」が策定され、学校給食運營業務や給食費会計、組織体制等についての指針が示されたことを受け、令和6年度開始の学校給食会計の公会計化に向けた、関係課との協議等、準備を進めていきます。

【生涯学習課】

(1) 藤枝市民大学の開講

「生涯現役・生涯活躍のまち」そして「いつからでも学び、チャレンジできるまち」の実現に向け、幅広い世代の多様な学びのニーズに応えるとともに、地域社会・地域経済を担う人づくりを推進します。

(2) 学びの場の創出

「世代間を超えた学びの場」として、職業体験型生涯学習講座を開催します。事前学習を経た最終学び場として、姉妹都市・友好都市等で行われる物産展等のイベントに参加。小中高生の連携チームで藤枝市ブースと共同出店を行います。

(3) 学習機会の提供と人材の育成

出前講座、人材活用事業、「藤枝ちゃんねる」での動画配信などを通して様々な学習機会を提供し、地域の住民の知識や技能を活かし、社会教育を推進する人材の育成に努めます。

(4) 学校・家庭・地域の連携による人材の活用

地域の人材がボランティアとして、小中学校へ学習支援や体験活動の支援を行う「学校サポーターズクラブ」(地域と学校の連携・協働体制構築事業)の充実を図り、地域コミュニティの創出、地域の教育力の向上と教員の子供に対するきめ細やかな指導時間の確保に繋がる体制づくりを推進します。

(5) 家庭教育支援と子育て出前講座の充実

市内全小学校に開設する家庭教育学級における各種講座開催のほか、就学時健診の機会を活用した子育て出前講座を開催します。また、近年のさまざまな情報機器の急速な普及に伴う、情報モラルを醸成する講座を開催します。

(6) 放課後子ども教室事業の推進

全ての小学生を対象として週末や放課後に地区交流センターや小学校において、地域ボランティア等の運営による「放課後子ども教室」事業を推進することで、子供たちが学校生活から離れた放課後等に安全な居場所を確保します。

(7) 青少年の健全育成の推進

地域・家庭・学校・行政が連携し「地域の子は 地域で守り 育てよう」という基本理念のもと、青少年健全育成や子ども会活動の支援を推進します。また、本市の恵まれた豊かな自然環境の中で様々な活動を行い、「生きる力」と「愛郷心」を育む自然体験活動事業などに取り組みます。

(8) 青少年の非行防止及び被害防止活動の推進

青少年の非行防止や犯罪の被害から守るため、青少年補導員を中心に地域や学校、警察等関係団体の協力を得て、夜間の街頭補導や青色回転灯装着車両による巡回、有害図書類の回収など、良好な環境の維持に努めます。

(9) 子ども・若者総合サポート会議との連携

不登校・ニート・引きこもりなど、社会のなかで生きづらさを抱える子ども・若者とその家族を支援するための合同相談会を開催し、青少年の健全な育成を支援します。

(10) 科学教育に触れる機会の創出

未来を担う子供たちの創意工夫の精神や知的好奇心を刺激し、科学に関心を持つきっかけづくりとして、科学体感イベント「フジエダ☆サイエンスキッズラボ」をはじめ、JAXA科学教育プログラムを活用した「コズミックカレッジ」、静岡大学STEAM教育研究所と連携した「わくわく科学教室」、近隣市や近隣施設、近隣大学や市内高等学校等と連携した「藤枝市少年少女発明クラブ」を開催します。

【 図 書 課 】

(1) 図書館資料の収集・整理・保存

情報拠点として、時代のさまざまなニーズに対応できる魅力ある図書館を目指し、資料の収集・整理・保存に努めます。

(2) 身近で利用しやすい図書館サービスの提供

駅南図書館、岡出山図書館、岡部図書館、地区交流センター図書室において、貸出・返却、本の相談、他の図書館との相互貸借など、身近で利用しやすい図書館サービスの提供に努めます。また、県立図書館をはじめ学校図書館、大学図書館等とも連携して、サービスの充実を図ります。

(3) 電子図書館サービスの提供

休館日や開館時間にとらわれず、インターネット経由で電子書籍を利用できる電子図書館サー

ビスを提供することで、時間的、物理的な制約を解消した読書環境を提供し、利用者の利便性向上を図ります。

特に、児童・生徒による利用を推進するため、同じ資料を複数名が同時に閲覧できる「児童書読み放題パック」を導入し、小中学校のGIGAスクール用タブレットを活用した読書環境の充実に取り組みます。

(4) 図書館利用者の拡大

図書館利用者の拡大に向け、読書ボランティアと連携した催し物等を開催し、読書活動の啓発を行うとともに、発達に課題のある子供たちを休館日に招く「そらいろ図書館」事業や、乳幼児連れの保護者にも気兼ねなく図書館を利用してもらうための「赤ちゃんタイム」事業を実施し、誰もが図書館を利用できる機会を創出するなど、図書館の利用促進に取り組みます。

(5) 静岡産業大学・静岡福祉大学との連携事業の推進

静岡産業大学・静岡福祉大学と連携し、所蔵する資料の相互貸借や、大学が持つ資料や作品の市立図書館での展示を実施するとともに、そらいろ図書館などの事業へ学生に参加してもらい、事業の充実に取り組みます。

(6) 藤枝エコノミックガーデニング事業の支援

駅南図書館におけるビジネス支援の拡大をめざし、産業振興部やB i V i 藤枝1階のエフドアと連携し、関連資料の充実やブックリストの作成、セミナー会場の提供などを行い、中小企業のチャレンジを活発化させる支援を推進します。

(7) 子ども読書活動の推進

令和3年3月に策定した「子ども読書活動推進計画（第四次）」に基づき、すべての子どもが自主的に読書活動を行うことができるように、環境整備や読書機会の提供、読書活動の啓発等の各種事業を行います。

- ① 読書っ子育成事業として、絵本配送先である幼稚園や保育所等の拡充に努めるとともに、絵本配送時に新着絵本リストを配布する等、新たな絵本と出会うきっかけづくりとして、情報提供を中心としたサポートを行います。
- ② 妊娠中の母親と父親を対象としたマタニティ・ブック事業、6か月児健やか相談時に実施するブックスタート事業を通じて、赤ちゃんが生まれる前から切れ目のない家庭での読書活動の普及を行います。
- ③ 夏休み期間中、専任の相談員が小学生を支援する調べ学習相談コーナーを設置するとともに、市内全小中学校に専任の学校図書館司書が配置されたことを受け、図書資料の貸出だけでなく、学校図書館の運営に対する実践的なサポートを行い、各校における読書環境の向上を図ります。
- ④ 16回を迎える「よむゾーくん大賞」に、より多くの児童・生徒に参加してもらえるよう、内容を改善します。
- ⑤ 子ども読書活動の推進に求められている支援と「静岡県子ども読書アドバイザー@ふじえだ」のアドバイザー活動を結び付け、市内における読書環境の整備を図ります。

(8) 高齢者への読み聞かせ事業

岡出山図書館と岡部図書館で「大人のためのおはなし会」を展開し、高齢者への読書活動の場を提供します。

(9) 歴史・街道文化に関する資料収集

市内の歴史・街道文化の資料を積極的に収集し、岡部図書館を中心に、地域や関係団体と連携を深め、宿場町に関する展示などによる発信を積極的に行います。

(10) 岡部地区昔話の紙芝居デジタル化

岡部の地元おはなし会が作成したオリジナル紙芝居をデジタル化し、学校や高齢者施設等で上映会を開催するとともに、本市の動画ポータルサイトである「藤枝ちゃんねる」や「ふじえだ電子図書館」で全国に広く発信します。

【 街道・文化課 】

(1) 合唱活動の推進（子ども合唱アカデミー事業）

小中学校では多くの学校が、「合唱活動」に積極的に取り組んでおり、合唱指導の専門家を学校に派遣し音楽教諭の指導技術の向上と、子供たちの合唱技術のレベルアップを図るとともに、公募による小中学生にプロの合唱団員による指導を行い、公演での共演を通じて歌うことの楽しさや魅力を伝え、「合唱活動」を推進する「子ども合唱アカデミー」を実施します。

(2) 歴史・街道文化の活用と発信

「大旅籠柏屋」をはじめとする日本遺産構成文化財や地域の歴史文化などを活用した地域資源の磨き上げを図り、各種イベントなどを通じて広くその魅力に触れる機会を創出することで、郷土愛の醸成に繋がります。

【 文化財課 】

(1) 文化財の保存と継承

①文化財の保存と活用

国の指定文化財や登録文化財、県・市の指定文化財の保存と公開に努めます。なかでも、国指定史跡の志太郡衙跡、市指定史跡の田中城址をはじめ、東海道の松並木、明治宇津ノ谷隧道、鳴谷（しぎや）家の長屋門などの史跡や建造物については、来訪者が見学しやすいよう維持管理を行います。また、埋蔵文化財の保護や調査を通じて、郷土の歴史的な文化遺産の保存と活用に努めます。

②伝統文化の継承

県指定無形民俗文化財である高根白山神社古代神楽、滝沢八坂神社の田遊び、朝比奈大龍勢など、先人から受け継がれてきた芸能や技術の保存活動への支援を行い、後世へ継承を図ります。

③藤枝市文化財保存活用地域計画の策定

本市の文化財や歴史資源を総合的に把握し、日本遺産認定を受けた構成文化財をはじめ、これらの保存・活用を推進するために作成した、文化財保護法による法定計画である「文化財保存活用地域計画」の文化庁認定手続を進めます。

(2) 博物館・文学館等の管理運営

①郷土の歴史と文学の情報発信

郷土の歴史・文学・芸術とふれ合い、学ぶための生涯学習の場として、博物館・文学館からさまざまな情報を発信します。資料の調査・収集・整理を通じて、郷土の歴史・文学の掘り起こしと保存をはかりつつ、さまざまなテーマの特別展・企画展の開催や、体験学習・教育普及活動の推進により、郷土の歴史文化に対する理解や誇り・愛着の心を育てます。

本年度は、郷土博物館では、軽便開業 110 周年にちなみ、新幹線開発の舞台となった 1959 年の「特急こだま高速度試験」や日本一長い軽便「静岡鉄道駿遠線」といった藤枝の鉄道遺産を幅広く周知 PR するため、藤枝駅構内や郷土博物館を活用した展示発信に取り組みます。

②郷土ゆかりの博物館特別展の開催

大河ドラマ「どうする家康」放映を記念し、徳川家康と田中城・藤枝宿の関わりの歴史を発信し、地域史の認知度を高めるため、特別展「徳川家康と田中城」や、家康の講演会・歴史歌劇、鷹狩りに関する実演イベントを開催します。

③子育て世代向け文学館絵本原画展の開催

子育て世代が絵本や児童書に親しみ、原画を間近に見ながら、なじみ深いストーリーや作品の創作に触れ、情操を豊かにする機会を提供します。平成29年度から様々な作品・作家を取り上げ定着してきましたが、本年度は、画業が半世紀を超えるベテラン絵本作家の田島征三と黒井健を取り上げ、独創的な絵本原画と味わい深い絵本の世界をご鑑賞いただきます。

④収蔵資料を活用したシニア世代向け博物館回想法事業

令和元年度から開始した博物館回想法事業の5年目。回想法ボランティアの協力を得て、毎月2回の回想法サロン「藤枝おもいでサロン」や、令和3年度から始めた出前回想法サロンを継続開催します。グループトークを通して、収蔵資料に触れながら懐かしい話に花を咲かせてもらい、シニア世代の脳の活性化・生きがい創出を図ります。

学 校 教 育

[教育政策課]

1 主要施策

(1) 本市独自のICT教育の推進

(単位：千円)

| 主 要 事 業 名 | 予 算 額 | 備 考 |
|----------------|---------|--------------------------------------|
| 小学校 ICT環境推進事業費 | 126,000 | (対象：小1～小6) GIGAスクール構想における1人1台PC端末 |
| 中学校 ICT環境推進事業費 | 72,000 | (対象：中1～中3) GIGAスクール構想における1人1台PC端末 |

(2) 小中一貫教育の推進

(単位：千円)

| 主 要 事 業 名 | 予 算 額 | 備 考 |
|-------------|--------|--|
| 小中一貫教育推進事業費 | 29,390 | 小中一貫教育推進員、専科教員の雇用 コミュニティ・スクールディレクター謝礼 |

(単位：千円)

| 主 要 事 業 名 | 予 算 額 | 備 考 |
|-----------|-------|------------------------------------|
| 教育連携推進事業費 | 3,000 | 10中学校区の実行委員会が行う小中学校と地域の連携事業に交付金を支給 |

(3) 登下校時における子ども見守りの支援

(単位：千円)

| 主 要 事 業 名 | 予 算 額 | 備 考 |
|--------------|-------|--|
| 児童生徒見守り推進事業費 | 1,500 | IOT端末を利用し、子どもの位置情報をスマートフォンで確認できるサービスを提供する事業者に対し、補助金を交付 |

(4) 効率的な学校運営と効果的な施設管理

ア 効率的な運営

(単位：千円)

| 主 要 事 業 名 | 予 算 額 | 備 考 |
|-------------|---------|------------------|
| 小学校 一般備品整備費 | 12,810 | 全校の一般備品費 |
| 一般諸経費 | 193,520 | 全校の消耗品・事務用機器借上料等 |
| 中学校 一般備品整備費 | 8,480 | 全校の一般備品費 |
| 一般諸経費 | 118,200 | 全校の消耗品・事務用機器借上料等 |

イ 校務支援システム運用のため志太地域校務支援事務共同化事業を推進

(単位：千円)

| 主 要 事 業 名 | 予 算 額 | 備 考 |
|---------------------|-------|---|
| 志太地域校務支援事務共同化協議会負担金 | 6,823 | 校務事務の負担軽減のため、支援システム導入・運営の目的で、島田市、焼津市と設置した協議会に対する負担金 |

ウ 学校施設の維持管理

(単位：千円)

| 主 要 事 業 名 | 予 算 額 | 備 考 |
|-------------|--------|-------------|
| 小学校 施設維持管理費 | 24,460 | 機械設備保守管理等 |
| 学校施設備品修繕費 | 18,000 | 施設・備品等修繕 |
| 営繕工事費 | 58,000 | 校舎・体育館・プール等 |
| 中学校 施設維持管理費 | 15,180 | 機械設備保守管理等 |
| 学校施設備品修繕費 | 12,800 | 施設・備品等修繕 |
| 営繕工事費 | 34,000 | 校舎・体育館・プール等 |

(単位：千円)

| 主 要 事 業 名 | 予 算 額 | 備 考 |
|------------------------|---------|-------------------------------|
| 小学校 施設マネジメント計画推進事業費 | 132,000 | 屋上・外壁防水改修工事 自家用電気工作物更新工事 等 |
| 中学校 施設マネジメント計画推進事業費 | 58,800 | 屋上・外壁防水改修工事 自家用電気工作物更新工事 等 |

(5) 空調設備整備の推進

(単位：千円)

| 主 要 事 業 名 | 予 算 額 | 備 考 |
|----------------------------------|--------|---------------------------------|
| 空調設備整備事業費 (上段：当初予算 下段：繰越明許予算) | 4,750 | 藤枝小、青島小、高洲小、高洲南小、 青島北小（設計業務） |
| | 41,100 | 西益津中、大洲中、青島北中（設置工事） |

(6) 学校トイレ環境改善の推進

(単位：千円)

| 主 要 事 業 名 | 予 算 額 | 備 考 |
|-----------------------------------|---------|----------------------|
| トイレ環境改善事業費 (上段：当初予算 下段：繰越明許予算) | 5,700 | 藤枝中、葉梨中、岡部中（設計業務） |
| | 133,400 | 藤枝中央小、高洲小、青島北小（改修工事） |

(7) 中山間地域避難所の防災機能強化

(単位：千円)

| 主 要 事 業 名 | 予 算 額 | 備 考 |
|--------------|--------|--------------------|
| 非常用発電設備整備事業費 | 4,200 | 瀬戸谷小、瀬戸谷中（設計業務） |
| | 59,000 | 葉梨西北小、朝比奈第一小（設置工事） |

(8) 情報化社会における教育サポート

(単位：千円)

| 主 要 事 業 名 | 予 算 額 | 備 考 |
|---------------|-------|-----------|
| 学校ネットパトロール事業費 | 4,840 | 市内公立小・中学校 |

(9) 科学教育の推進（ふじえだロボットアカデミー事業）

(単位：千円)

| 主 要 事 業 名 | 予 算 額 | 備 考 |
|--------------|-------|--------------------------------------|
| ロボットアカデミー事業費 | 2,200 | ロボット製作講座の開催 ペッパーを活用したプログラミング講座の開催 |

(10) 第2期藤枝市教育振興基本計画（教育大綱）の進行管理

ア 教育日本一を目指した計画づくりと「ふじえだマナー」の浸透

(単位：千円)

| 主 要 事 業 名 | 予 算 額 | 備 考 |
|------------|-------|---|
| 子ども未来応援事業費 | 380 | 子ども未来応援会議の開催 年代別ふじえだマナーブックの活用推進 第2期藤枝市教育振興基本計画の進行管理 |

イ たのしみながら社会の仕組みを知る（スマイルキッズタウンふじえだ事業）

(単位：千円)

| 主 要 事 業 名 | 予 算 額 | 備 考 |
|-------------------|-------|-------------------------------------|
| スマイルキッズタウンふじえだ事業費 | 600 | 参加者がまちづくりや就労活動を疑似体験するためにかかる事業費の一部負担 |

ウ キャリア教育として多様な職業観を身に付けるための機会の提供

(単位：千円)

| 主 要 事 業 名 | 予 算 額 | 備 考 |
|-----------|-------|---|
| 職業観育成事業 | 400 | 職業観を広げるキャリア教育として、ICTを活用して「子どもと企業家」をつなぐ遠隔授業を実施 |

(12) 確かな学力の育成

(単位：千円)

| 主 要 事 業 名 | 予 算 額 | 備 考 |
|-----------|-------|-------------------------|
| 学力アップ事業費 | 1,540 | 「教員の授業力・指導力」育成のための講師謝礼等 |

(13) スクールロイヤーの活用

(単位：千円)

| 主 要 事 業 名 | 予 算 額 | 備 考 |
|---------------|-------|------------|
| スクールロイヤー活用事業費 | 1,200 | スクールロイヤー4人 |

(14) ふじえだ教師塾の充実と教育課題の研究

ア 学校経営・運営体制の確立と、実践的指導力の向上を図る研修の工夫

(単位：千円)

| 主 要 事 業 名 | 予 算 額 | 備 考 |
|--------------|-------|------------------------------|
| 県校長会・県教頭会負担金 | 1,016 | 県負担金の一部支援 (校長会770・教頭会246) |
| 学校経営研究委託費 | 200 | 4研究部（経営・授業・生徒指導・学校事務改善） |
| 教育研究事業補助金 | 720 | 各教科領域等の研究補助金 |

イ 教職員の資質の向上と自主的な研究意欲の奨励 (単位：千円)

| 主 要 事 業 名 | 予 算 額 | 備 考 |
|-----------|-------|--------------------|
| 教職員の研究奨励費 | 116 | 教育研究作品（教育論文集）印刷製本費 |

ウ 多様化する教育内容への対応が求められる教職員の授業力・指導力向上のための指導助言者の派遣 (単位：千円)

| 主 要 事 業 名 | 予 算 額 | 備 考 |
|--------------|-------|--------------------------------------|
| 学力アップ事業費（再掲） | 1,540 | スーパーティーチャーの派遣により、教職員の授業力・指導力向上のための指導 |

エ 若手や中堅教員の授業力・学級経営力の向上や教員を目指している大学生や講師等の育成 (単位：千円)

| 主 要 事 業 名 | 予 算 額 | 備 考 |
|------------|-------|--|
| ふじえだ教師塾事業費 | 7,670 | 教育指導相談員による指導 （大学生、講師・社会人、若手教員、中堅教員） |

オ 教育研究活動事業費
令和6年度から使用する中学校社会科副読本の改訂研究事業 (単位：千円)

| 主 要 事 業 名 | 予 算 額 | 備 考 |
|-----------|-------|-----------------------|
| 教育研究活動事業費 | 100 | 中学校（社会科）副読本編集委員会への委託料 |

(15) 特別支援教育の体制強化

特別な配慮を要する児童・生徒に対するきめ細かな指導の充実 (単位：千円)

| 主 要 事 業 名 | 予 算 額 | 備 考 |
|------------------|---------|--|
| 特別支援教育強化事業費 | 4,374 | 特別支援教育アドバイザー1人 |
| 就学支援委員会開催費 | 182 | 委員35人（年7回） |
| ことばの教室運営費 | 18,530 | 指導員6人 |
| 特別支援教育巡回相談員活用事業費 | 4,320 | 巡回相談員5人 |
| 通級指導教室活用事業費 | 6,284 | 指導員5人、サテライト2人 |
| 中学生に向けた発達障害支援事業費 | 3,880 | 指導員15人 |
| 特別支援教育支援員等活用事業費 | 174,000 | 特別支援教育支援員65人、登校支援教室指導員10人、学校生活支援員40人、学校看護師4人を各校に配置 |

(16) 英語教育の充実

ア 国際化時代に対応し小中学生の国際理解や英語能力を伸ばすための英語指導助手(A L T)の活用
(単位：千円)

| 主 要 事 業 名 | 予 算 額 | 備 考 |
|------------------------------|--------|---|
| 英語指導助手活用経費 (JETALT、地域ALT) | 87,547 | 外国人英語指導助手による教員とのTeam Teachingによる英語指導 |
| Fujieda English Camp事業費 | 290 | 外国人英語指導助手の協力のもと課外英語体験活動を実施 |
| 学校国際交流推進事業費 | 500 | 姉妹都市のペンリス市とのオンライン交流や外国人英語指導助手の協力のもとFujieda Conversation Club事業を |

(17) 児童生徒の読書環境の充実

(単位：千円)

| 主 要 事 業 名 | 予 算 額 | 備 考 |
|--------------|--------|-----------|
| 学校図書館司書配置事業費 | 22,702 | 小・中27校で配置 |

(18) 思いやる心など、豊かな人間性を培う教育活動

ア 集団生活への適応を図り、安心して学校生活を送るための対応
(単位：千円)

| 主 要 事 業 名 | 予 算 額 | 備 考 |
|-------------------------|---------|--|
| 特別支援教育支援員等活用事業費 (再掲) | 174,000 | 特別支援教育支援員65人、登校支援教室指導員10人、学校生活支援員40人、学校看護師4人を各校に配置 |

イ 白山市との中学生交歓会の実施

(単位：千円)

| 主 要 事 業 名 | 予 算 額 | 備 考 |
|-----------|-------|---|
| 中学生交歓会経費 | 0 | 令和6年度にペンリス市との姉妹都市提携40周年、白山市との友好都市提携35周年を迎えるにあたり、3市オンライン交流会を実施 |

ウ 子どもが安心して学べる学校づくり推進協議会、ピア・サポートの推進

(単位：千円)

| 主 要 事 業 名 | 予 算 額 | 備 考 |
|-----------------------|-------|--|
| 子どもが安心して学べる学校づくり推進事業費 | 850 | 子どもが安心して学べる学校づくり推進協議会(委員13人)、ふじえだ型ピア・サポート研修、ピア・サポート推進委員会、大人のためのピア・サポート講座(コロナの影響により延期)の開催 |

(19) 児童・生徒を支援するサポート体制

ア 教育相談の充実とサポート体制づくり
(単位：千円)

| 主 要 事 業 名 | 予 算 額 | 備 考 |
|--------------------|--------|-----------------------------|
| 適応指導教室等活動事業費 | 15,150 | 教育相談員5人(教育相談、藤の子教室)、臨床心理士1人 |
| スクールソーシャルワーカー活用事業費 | 2,498 | スクールソーシャルワーカー3人 |

イ 外国人児童・生徒に対する適応指導

(単位：千円)

| 主 要 事 業 名 | 予 算 額 | 備 考 |
|----------------|-------|----------------|
| 外国人児童生徒適応指導員経費 | 2,970 | 指導員3人 学校巡回訪問指導 |

(20) 教員の働き方改革の支援

教員の多忙化解消に向けた、部活動の地域移行や教員の働き方の意識改革・部活動指導員配置等

(単位：千円)

| 主 要 事 業 名 | 予 算 額 | 備 考 |
|--------------|-------|---|
| 部活動地域移行推進事業費 | 1,574 | 地域部活動推進コーディネーターを配置 部活動在り方検討委員会 地域部活動推進委員会 |
| 部活動指導員配置 | 5,537 | 部活動指導員10人を全10中学校に配置 |
| 各種委員会委員謝礼 | 50 | 多忙化解消委員会 |

(21) 就学機会の確保

ア 就学援助、奨励

(単位：千円)

| 主 要 事 業 名 | 予 算 額 | 備 考 |
|-----------------------|--------|------------------------|
| 小学校 要保護、準要保護児童就学援助事業費 | 48,000 | 学用品費、給食費、修学旅行費、医療費等の支援 |
| 特別支援教育就学奨励事業費 | 4,500 | 学用品費、給食費、修学旅行費等の補助 |
| 中学校 要保護、準要保護生徒就学援助事業費 | 50,000 | 学用品費、給食費、修学旅行費、医療費等の支援 |
| 特別支援教育就学奨励事業費 | 4,700 | 学用品費、給食費、修学旅行費等の補助 |

イ 遠距離通学補助

(単位：千円)

| 主 要 事 業 名 | 予 算 額 | 備 考 |
|-----------------|-------|------------|
| 小学校 遠距離通学費補助事業費 | 1,080 | 通学距離4 Km以上 |
| 中学校 遠距離通学費補助事業費 | 690 | 通学距離6 Km以上 |

2 小・中学校の施設概要

(1) 小学校

| | 学校名 | 学校所在地 | 設置年月日 | 教室数 | | | 校舎等の面積 (㎡) | | | | プール | |
|----|-------|-------------|-------------|------|------|---------|------------|---------|---------|--------|----------|----------|
| | | | | 普通教室 | 特別教室 | 多目的スペース | 校舎 | 校地 | グラウンド | 屋内運動場 | 大 m×m | 小 m×m |
| 1 | 藤枝 | 天王町 1-1-1 | 明 7. 1. 1 | 20 | 11 | 3 | 5,504 | 4,051 | 21,669 | 1,255 | 25×15 | 15×10 |
| 2 | 藤枝中央 | 原 1133 | 昭 2. 2. 7 | 20 | 12 | | 6,029 | 19,017 | 12,738 | 1,083 | 25×15 | 15×10 |
| 3 | 西益津 | 田中 1-7-20 | 明 5. 4. 29 | 16 | 15 | | 6,569 | 10,747 | 16,340 | 1,021 | 25×15 | 15×10 |
| 4 | 青島 | 下青島 10 | 明 6. 4. 1 | 37 | 10 | | 7,153 | 10,629 | 20,224 | 1,240 | 25×15 | 22×10 |
| 5 | 青島東 | 志太 5-1-1 | 昭 39. 4. 1 | 27 | 10 | 1 | 5,595 | 9,498 | 19,305 | 1,242 | 25×13 | 15×10 |
| 6 | 葉梨 | 下之郷 111-1 | 明 6. 3. 1 | 28 | 6 | | 4,720 | 7,483 | 11,825 | 883 | 25×13 | 15×10 |
| 7 | 葉梨西北 | 西方 1080 | 明 7. 5. 1 | 8 | 7 | | 2,053 | 5,663 | 8,703 | 751 | 25×15 | 10×8 |
| 8 | 高洲 | 高柳 1315 | 明 6. 4. 1 | 27 | 10 | | 5,860 | 10,221 | 12,850 | 1,130 | 25×15 | 15×10 |
| 9 | 大洲 | 大洲 5-20 | 明 7. 4. 18 | 17 | 13 | | 5,665 | 11,986 | 8,286 | 947 | 25×15 | 15×10 |
| 10 | 稲葉 | 堀之内 2337 | 明 6. 4. 1 | 6 | 9 | | 2,619 | 5,654 | 7,144 | 704 | 25×15 | 15×10 |
| 11 | 瀬戸谷 | 本郷 872 | 昭 46. 4. 1 | 6 | 7 | | 2,857 | 6,500 | 11,463 | 690 | 25×15 | 15×10 |
| 12 | 広幡 | 鬼島 424 | 明 7. 2. 20 | 19 | 9 | | 4,414 | 10,212 | 15,288 | 1,045 | 25×15 | 15×10 |
| 13 | 藤岡 | 藤岡 3-14-1 | 昭 49. 4. 1 | 8 | 17 | | 4,833 | 5,973 | 13,367 | 951 | 25×15 | 15×10 |
| 14 | 高洲南 | 高洲 37-1 | 昭 56. 4. 1 | 22 | 9 | | 5,241 | 9,051 | 11,025 | 999 | 25×15 | 15×10 |
| 15 | 青島北 | 南駿河台 2-11-1 | 昭 59. 4. 1 | 22 | 9 | | 5,707 | 11,459 | 14,505 | 1,045 | 25×15 | 15×10 |
| 16 | 岡部 | 岡部町内谷 997-2 | 明 23. 8. 28 | 17 | 11 | | 5,483 | 17,677 | 9,878 | 1,247 | 25×15 | 15×10 |
| 17 | 朝比奈第一 | 岡部町新舟 1021 | 明 7. 4. 27 | 5 | 5 | | 2,088 | 5,297 | 11,133 | 684 | 25×17 | |
| | 合計 | | | 305 | 170 | 4 | 82,390 | 161,118 | 225,743 | 16,917 | | |

(2) 中学校

| | 学校名 | 学校所在地 | 設置年月日 | 教室数 | | | 校舎等の面積 (㎡) | | | | | | プール |
|----|-----|-------------|------------|------|------|---------|------------|--------|---------|--------|-------|-------|----------|
| | | | | 普通教室 | 特別教室 | 多目的スペース | 校舎 | 校地 | グラウンド | 屋内運動場 | 柔剣道場 | 技術科棟 | 大 m×m |
| 1 | 藤枝 | 音羽町 1-1-51 | 昭 22. 4. 1 | 18 | 15 | | 6,922 | 16,164 | 18,743 | 1,372 | 436 | 356 | 50×15 |
| 2 | 西益津 | 田中 1-7-1 | 昭 22. 4. 1 | 11 | 15 | | 5,904 | 6,469 | 23,969 | 1,236 | 409 | 304 | 50×15 |
| 3 | 青島 | 青葉町 1-7-1 | 昭 22. 4. 1 | 27 | 17 | 2 | 7,703 | 7,676 | 24,419 | 1,279 | 447 | 304 | 50×17 |
| 4 | 葉梨 | 中ノ合 336 | 昭 22. 4. 1 | 14 | 17 | 4 | 4,461 | 5,675 | 16,613 | 1,200 | 511 | 522 | 50×15 |
| 5 | 高洲 | 与左衛門 33-1 | 昭 22. 4. 1 | 20 | 18 | | 6,212 | 7,535 | 23,261 | 1,180 | 447 | 511 | 50×17 |
| 6 | 大洲 | 弥左衛門 500 | 昭 22. 4. 1 | 11 | 14 | | 4,739 | 11,219 | 11,193 | 980 | 449 | 513 | 25×16 |
| 7 | 瀬戸谷 | 本郷 4653 | 昭 22. 4. 1 | 3 | 9 | | 2,480 | 6,916 | 10,067 | 848 | 499 | 466 | 25×13 |
| 8 | 広幡 | 上当間 602 | 昭 22. 4. 1 | 10 | 15 | 3 | 4,542 | 8,468 | 15,837 | 1,187 | 513 | 500 | 25×15 |
| 9 | 青島北 | 南駿河台 1-11-1 | 昭 60. 4. 1 | 12 | 13 | | 4,982 | 11,560 | 15,013 | 1,215 | 455 | 258 | 50×15 |
| 10 | 岡部 | 岡部町子持坂 102 | 昭 55. 4. 1 | 10 | 14 | | 4,902 | 13,548 | 26,846 | 1,298 | 351 | 261 | 25×16 |
| | 合計 | | | 136 | 147 | 9 | 52,897 | 95,230 | 185,961 | 11,795 | 4,517 | 3,995 | |

(3) 学校運動場夜間照明施設

| 学校名 | 建設年月 | 基数 | 灯数 | KW | 照度(1x) | 灯種類 | 照明面積 | 建設費(千円) | 施工 | 改修・改灯の経歴 |
|-------|--------|----|-----|----|--------|-----|--------|---------|----------------------|-------------------|
| 稲葉小 | S49.7 | 6基 | 4~6 | 30 | 213.6 | 蛍光灯 | 4,500 | 4,725 | 東海電気(株) 北堀電気工事(株) | H2.8改 H19.2改灯 |
| 西益津小 | S51.6 | 6 | 6 | 36 | 91 | 〃 | 5,950 | 4,897 | 東海電気(株) (株)藤興 | H8.12改 H16.8改 |
| 広幡小 | S53.9 | 6 | 6 | 36 | 74 | 水銀灯 | 8,000 | 12,030 | (株)長谷川電気 | H5.10改 |
| 青島東小 | S54.10 | 6 | 4~6 | 32 | 108 | 〃 | 7,000 | 9,701 | 静岡電気工業(株) | H8.11改 |
| 青島小 | S55.6 | 6 | 4~6 | 30 | 80 | 蛍光灯 | 6,300 | 13,900 | 東海電気(株) | |
| 藤枝小 | S55.6 | 6 | 4~6 | 28 | 80 | 〃 | 4,800 | 10,600 | 〃 北堀電気工事(株) | H17.8一部改修 |
| 高洲南小 | S57.7 | 6 | 4~6 | 28 | 106 | 〃 | 6,000 | 11,800 | 大王電気(株) | |
| 藤枝中央小 | S60.7 | 6 | 4~6 | 32 | 71 | 〃 | 7,700 | 13,580 | (有)秋野電気 | |
| 藤岡小 | S63.3 | 6 | 4~6 | 32 | 172 | 〃 | 4,000 | 12,980 | 小林電気(株) 北堀電気工事(株) | H14.1改 |
| 岡部小 | H5.1 | 7 | 4~6 | 42 | 145 | 水銀灯 | 9,878 | 19,570 | (株)東海電気工業所 | H17.9改 |
| 葉梨西北小 | H5.12 | 6 | 6 | 36 | 143 | 〃 | 6,000 | 14,312 | 北堀電気工事(株) | |
| 藤枝中 | S47.7 | 6 | 4~6 | 32 | 100 | 〃 | 12,000 | 2,520 | 東海電気(株) 北堀電気工事(株) | S58.7改 H12.10改 |
| 葉梨中 | S48.7 | 6 | 3~6 | 27 | 115 | 〃 | 6,600 | 3,350 | 東海電気(株) | H元.8改 |
| 高洲中 | S48.7 | 6 | 4~6 | 32 | 102 | 〃 | 7,700 | 5,020 | 東海電気(株) (株)藤興 | S59.63改 H14.8改 |
| 青島中 | S50.6 | 6 | 4~8 | 36 | 154 | 〃 | 7,700 | 6,200 | 東海電気(株) 北堀電気工事(株) | S60.8改 H2.9改 |
| 大洲中 | S52.7 | 8 | 6 | 48 | 150 | 〃 | 6,600 | 10,000 | 東海電気(株) | S63.7改 |
| 瀬戸谷中 | S52.7 | 6 | 2~4 | 26 | 75 | 〃 | 7,700 | 10,000 | 東海電気(株) | |
| 広幡中 | S56.6 | 6 | 4~6 | 32 | 102 | 〃 | 7,700 | 11,888 | 大王電気(株) | |
| 青島北中 | S61.6 | 6 | 4~8 | 36 | 105.3 | 〃 | 7,200 | 13,950 | 〃 | |
| 西益津中 | S63.10 | 7 | 2~6 | 38 | 103 | 〃 | 7,200 | 17,970 | 落合電気工事(株) | |

3 児童・生徒数及び学級数

(令和5年5月1日現在) (人)

| 学年 | 1年 | | 2年 | | 3年 | | 4年 | | 5年 | | 6年 | | 複式学級 | 特別支援学級 | 合計 | |
|--------|-------|----|-------|----|-------|----|-------|----|-------|----|-------|----|------|--------|-------|-----|
| | 人数 | 学級 | 人数 | 学級 | 人数 | 学級 | 人数 | 学級 | 人数 | 学級 | 人数 | 学級 | | | 人数 | 学級 |
| 藤枝小 | 61 | 2 | 82 | 3 | 71 | 2 | 82 | 3 | 74 | 2 | 90 | 3 | | 3 | 460 | 18 |
| 藤枝中央小 | 68 | 2 | 59 | 2 | 71 | 2 | 75 | 3 | 81 | 3 | 92 | 3 | | 1 | 446 | 16 |
| 西益津小 | 62 | 2 | 55 | 2 | 41 | 2 | 70 | 2 | 72 | 2 | 75 | 3 | | 3 | 375 | 16 |
| 青島小 | 147 | 5 | 153 | 5 | 147 | 5 | 167 | 5 | 203 | 6 | 186 | 6 | | 4 | 1003 | 36 |
| 青島東小 | 121 | 4 | 127 | 4 | 130 | 4 | 123 | 4 | 136 | 4 | 121 | 4 | | 2 | 758 | 26 |
| 葉梨小 | 116 | 4 | 126 | 4 | 112 | 4 | 135 | 4 | 132 | 4 | 140 | 4 | | 4 | 761 | 28 |
| 葉梨西北小 | 7 | 1 | 12 | 1 | 12 | 1 | 9 | 1 | 11 | 1 | 14 | 1 | | 2 | 65 | 8 |
| 高洲小 | 108 | 4 | 113 | 4 | 133 | 4 | 126 | 4 | 125 | 4 | 132 | 4 | | 3 | 737 | 27 |
| 大洲小 | 41 | 2 | 57 | 2 | 66 | 2 | 47 | 2 | 56 | 2 | 94 | 3 | | 2 | 361 | 15 |
| 稲葉小 | 14 | 1 | 24 | 1 | 19 | 1 | 29 | 1 | 9 | 1 | 21 | 1 | | | 116 | 6 |
| 瀬戸谷小 | 16 | 1 | 11 | 1 | 10 | 1 | 7 | 1 | 14 | 1 | 19 | 1 | | | 77 | 6 |
| 広幡小 | 84 | 3 | 90 | 3 | 87 | 3 | 104 | 3 | 91 | 3 | 85 | 3 | | 1 | 541 | 19 |
| 藤岡小 | 19 | 1 | 28 | 1 | 26 | 1 | 36 | 1 | 24 | 1 | 43 | 2 | | 1 | 176 | 8 |
| 高洲南小 | 91 | 3 | 106 | 3 | 98 | 3 | 116 | 4 | 94 | 3 | 106 | 3 | | 3 | 611 | 22 |
| 青島北小 | 76 | 3 | 81 | 3 | 74 | 3 | 92 | 3 | 106 | 3 | 85 | 3 | | 2 | 514 | 20 |
| 岡部小 | 69 | 2 | 67 | 2 | 68 | 2 | 72 | 2 | 65 | 2 | 87 | 3 | | 3 | 428 | 16 |
| 朝比奈第一小 | 7 | 1 | 11 | 1 | 13 | 1 | 6 | 1 | 13 | 1 | 5 | 1 | | | 55 | 6 |
| 計 | 1,107 | 41 | 1,202 | 42 | 1,178 | 41 | 1,296 | 44 | 1,306 | 43 | 1,395 | 48 | | 34 | 7,484 | 293 |
| 藤枝中 | 184 | 6 | 163 | 5 | 173 | 5 | | | | | | | | 3 | 520 | 19 |
| 西益津中 | 84 | 3 | 86 | 3 | 104 | 3 | | | | | | | | 1 | 274 | 10 |
| 青島中 | 257 | 8 | 291 | 9 | 258 | 8 | | | | | | | | 3 | 806 | 28 |
| 葉梨中 | 140 | 4 | 123 | 4 | 129 | 4 | | | | | | | | 2 | 392 | 14 |
| 高洲中 | 205 | 6 | 191 | 6 | 206 | 6 | | | | | | | | 2 | 602 | 20 |
| 大洲中 | 78 | 3 | 82 | 3 | 79 | 3 | | | | | | | | 1 | 239 | 10 |
| 瀬戸谷中 | 11 | 1 | 18 | 1 | 10 | 1 | | | | | | | | | 39 | 3 |
| 広幡中 | 76 | 3 | 98 | 3 | 76 | 3 | | | | | | | | 1 | 250 | 10 |
| 青島北中 | 123 | 4 | 97 | 3 | 109 | 4 | | | | | | | | 1 | 329 | 12 |
| 岡部中 | 94 | 3 | 82 | 3 | 75 | 3 | | | | | | | | 2 | 251 | 11 |
| 計 | 1,252 | 41 | 1,231 | 40 | 1,219 | 40 | | | | | | | | 16 | 3,702 | 137 |

※ 特別支援学級の児童・生徒数は、それぞれの学年の人数に含まれています。

※ 学級数は「静岡式35人学級編制」による増分を含めた実数です。

☆「静岡式35人学級編制」により学級数が増えた該当校及び学年は次のとおりです。

藤枝中央小 (5)、西益津小 (6)、青島小 (5・6)、青島東小 (6)

藤岡小 (6)

藤枝中 (1・2)、青島中 (1・2・3)、高洲中 (2)、大洲中 (1・2・3)

広幡中 (1・3)、青島北中 (3)、岡部中 (2・3)

※ この数字は5月1日(国基準日)現在の学級編制表に基づいた数です。

4 障がいのある児童生徒の就学状況

(1) 特別支援学級

① 知的障がい児教育

(令和5年5月1日現在)(人)

| 学校名 | 設置 年月日 | 学級 数 | 教員 数 | 1年 | | 2年 | | 3年 | | 4年 | | 5年 | | 6年 | | 合計 |
|---------|-----------|---------|---------|----|---|----|---|----|---|----|----|----|---|----|---|-----|
| | | | | 男 | 女 | 男 | 女 | 男 | 女 | 男 | 女 | 男 | 女 | 男 | 女 | |
| 藤枝小学校 | S36.4.1 | 2 | 2 | 0 | 0 | 0 | 0 | 1 | 1 | 0 | 1 | 4 | 1 | 3 | 0 | 11 |
| 藤枝中央小学校 | H26.4.1 | 1 | 1 | 0 | 0 | 0 | 0 | 2 | 0 | 0 | 1 | 0 | 1 | 3 | 1 | 8 |
| 西益津小学校 | R2.4.1 | 1 | 1 | 1 | 1 | 0 | 0 | 1 | 0 | 0 | 1 | 0 | 0 | 0 | 1 | 5 |
| 青島小学校 | S37.4.1 | 3 | 3 | 4 | 0 | 1 | 2 | 0 | 1 | 1 | 2 | 0 | 1 | 5 | 0 | 17 |
| 青島東小学校 | H29.4.1 | 1 | 1 | 0 | 0 | 0 | 0 | 1 | 0 | 2 | 0 | 0 | 2 | 1 | 2 | 8 |
| 葉梨小学校 | H25.4.1 | 2 | 2 | 1 | 2 | 2 | 1 | 0 | 0 | 1 | 0 | 1 | 0 | 3 | 1 | 12 |
| 葉梨西北小学校 | R3.4.1 | 1 | 1 | 0 | 0 | 0 | 0 | 1 | 0 | 1 | 0 | 0 | 0 | 1 | 0 | 3 |
| 高洲小学校 | H25.4.1 | 2 | 2 | 1 | 1 | 1 | 0 | 3 | 1 | 3 | 1 | 1 | 0 | 2 | 1 | 15 |
| 大洲小学校 | H24.4.1 | 1 | 1 | 1 | 0 | 0 | 0 | 0 | 0 | 0 | 0 | 0 | 0 | 0 | 0 | 1 |
| 広幡小学校 | R2.4.1 | 1 | 1 | 1 | 0 | 0 | 0 | 3 | 0 | 0 | 2 | 0 | 0 | 0 | 0 | 6 |
| 藤岡小学校 | R4.4.1 | 1 | 1 | 0 | 0 | 1 | 0 | 0 | 0 | 2 | 0 | 0 | 0 | 3 | 1 | 7 |
| 高洲南小学校 | S56.4.1 | 1 | 1 | 0 | 0 | 0 | 0 | 1 | 0 | 1 | 1 | 1 | 1 | 1 | 0 | 6 |
| 青島北小学校 | H23.4.1 | 1 | 1 | 1 | 0 | 0 | 0 | 0 | 0 | 1 | 0 | 1 | 1 | 1 | 2 | 7 |
| 岡部小学校 | H11.4.1 | 2 | 2 | 2 | 0 | 2 | 0 | 1 | 0 | 2 | 1 | 1 | 1 | 0 | 0 | 10 |
| 計 | | 20 | 20 | 12 | 4 | 7 | 3 | 14 | 3 | 14 | 10 | 9 | 8 | 23 | 9 | 116 |
| 藤枝中学校 | S38.4.1 | 2 | 2 | 2 | 1 | 4 | 2 | 3 | 1 | | | | | | | 13 |
| 西益津中学校 | H29.4.1 | 1 | 1 | 1 | 1 | 1 | 3 | 0 | 2 | | | | | | | 8 |
| 青島中学校 | H14.4.1 | 2 | 2 | 4 | 0 | 1 | 1 | 3 | 2 | | | | | | | 11 |
| 葉梨中学校 | H27.4.1 | 1 | 1 | 3 | 0 | 1 | 0 | 0 | 1 | | | | | | | 5 |
| 高洲中学校 | H25.4.1 | 1 | 1 | 0 | 2 | 1 | 1 | 1 | 0 | | | | | | | 5 |
| 大洲中学校 | H27.4.1 | 2 | 2 | 2 | 0 | 2 | 0 | 3 | 1 | | | | | | | 8 |
| 広幡中学校 | R2.4.1 | 1 | 1 | 0 | 0 | 1 | 0 | 2 | 0 | | | | | | | 3 |
| 青島北中学校 | H26.4.1 | 1 | 1 | 0 | 1 | 3 | 1 | 0 | 1 | | | | | | | 6 |
| 岡部中学校 | H17.4.1 | 1 | 1 | 1 | 0 | 0 | 1 | 0 | 1 | | | | | | | 3 |
| 計 | | 12 | 12 | 13 | 5 | 19 | 7 | 21 | 4 | | | | | | | 62 |

自閉症・情緒障がい児教育

(令和5年5月1日現在)(人)

| 学校名 | 設置 年月日 | 学級 数 | 教員 数 | 1年 | | 2年 | | 3年 | | 4年 | | 5年 | | 6年 | | 合計 |
|---------|-----------|---------|---------|----|---|----|---|----|---|----|---|----|---|----|---|----|
| | | | | 男 | 女 | 男 | 女 | 男 | 女 | 男 | 女 | 男 | 女 | | | |
| 藤枝小学校 | S58.4.1 | 1 | 1 | 0 | 1 | 0 | 0 | 2 | 0 | 2 | 0 | 0 | 0 | 2 | 0 | 7 |
| 西益津小学校 | R3.4.1 | 2 | 2 | 0 | 1 | 1 | 0 | 3 | 0 | 1 | 0 | 1 | 1 | 1 | 0 | 9 |
| 青島小学校 | S49.4.1 | 1 | 1 | 0 | 0 | 1 | 0 | 0 | 1 | 1 | 1 | 2 | 0 | 0 | 0 | 6 |
| 青島東小学校 | H27.4.1 | 1 | 1 | 0 | 0 | 2 | 0 | 1 | 0 | 1 | 0 | 0 | 0 | 0 | 0 | 4 |
| 葉梨小学校 | H25.4.1 | 2 | 2 | 1 | 1 | 0 | 0 | 2 | 0 | 3 | 0 | 2 | 0 | 0 | 0 | 9 |
| 葉梨西北小学校 | H30.4.1 | 1 | 1 | 0 | 0 | 0 | 0 | 0 | 0 | 0 | 0 | 1 | 0 | 2 | 0 | 3 |
| 高洲小学校 | H25.4.1 | 1 | 1 | 0 | 0 | 2 | 0 | 1 | 0 | 1 | 0 | 3 | 0 | 0 | 0 | 7 |
| 大洲小学校 | H24.4.1 | 1 | 1 | 0 | 0 | 0 | 0 | 1 | 0 | 0 | 0 | 1 | 0 | 0 | 0 | 2 |
| 高洲南小学校 | S56.4.1 | 1 | 1 | 3 | 0 | 1 | 0 | 0 | 1 | 0 | 0 | 0 | 0 | 0 | 0 | 5 |
| 青島北小学校 | H23.4.1 | 1 | 1 | 1 | 0 | 1 | 0 | 0 | 0 | 2 | 0 | 4 | 0 | 0 | 0 | 8 |
| 岡部小学校 | H11.4.1 | 1 | 1 | 1 | 0 | 0 | 0 | 1 | 0 | 2 | 0 | 1 | 0 | 2 | 0 | 7 |
| 計 | | 13 | 13 | 6 | 3 | 8 | 0 | 11 | 2 | 13 | 1 | 15 | 1 | 7 | 0 | 67 |
| 藤枝中学校 | S54.4.1 | 1 | 1 | 2 | 0 | 1 | 0 | 2 | 2 | | | | | | | 7 |
| 青島中学校 | H16.4.1 | 1 | 1 | 2 | 0 | 2 | 0 | 2 | 0 | | | | | | | 6 |
| 葉梨中学校 | H31.4.1 | 1 | 1 | 0 | 0 | 1 | 0 | 1 | 1 | | | | | | | 3 |
| 高洲中学校 | R4.4.1 | 1 | 1 | 1 | 1 | 1 | 0 | 0 | 0 | | | | | | | 3 |
| 青島北中学校 | H30.4.1 | 0 | 0 | 0 | 0 | 0 | 0 | 0 | 0 | | | | | | | 0 |
| 岡部中学校 | H17.4.1 | 1 | 1 | 1 | 0 | 1 | 0 | 1 | 0 | | | | | | | 3 |
| 計 | | 5 | 5 | 6 | 1 | 6 | 0 | 6 | 3 | | | | | | | 22 |

※青島北小学校の特別支援学級(自閉症・情緒)は、令和5年度、県の「特別支援学級の学級編制基準引下げによる教育効果に関する研究」の指定を受け、8人学級を4人ずつの2学級に分け、指導を行っている。

② 弱視障がい教育

(令和5年5月1日現在)(人)

| 学校名 | 設置年月日 | 学級数 | 教員数 | 1年 | | 2年 | | 3年 | | 4年 | | 5年 | | 6年 | | 合計 |
|-------|---------|-----|-----|----|---|----|---|----|---|----|---|----|---|----|---|----|
| | | | | 男 | 女 | 男 | 女 | 男 | 女 | 男 | 女 | 男 | 女 | 男 | 女 | |
| 藤枝小学校 | H15.4.1 | 0 | 0 | 0 | 0 | 0 | 0 | 0 | 0 | 0 | 0 | 0 | 0 | 0 | 0 | 0 |

※平成19年度より休級

③ 肢体不自由児教育

(令和5年5月1日現在)(人)

| 学校名 | 設置年月日 | 学級数 | 教員数 | 1年 | | 2年 | | 3年 | | 4年 | | 5年 | | 6年 | | 合計 |
|---------|---------|-----|-----|----|---|----|---|----|---|----|---|----|---|----|---|----|
| | | | | 男 | 女 | 男 | 女 | 男 | 女 | 男 | 女 | 男 | 女 | 男 | 女 | |
| 葉梨西北小学校 | H17.4.1 | 0 | 0 | 0 | 0 | 0 | 0 | 0 | 0 | 0 | 0 | 0 | 0 | 0 | 0 | 0 |
| 高洲南小学校 | H17.4.1 | 1 | 1 | 1 | 0 | 0 | 0 | 0 | 1 | 1 | 0 | 0 | 0 | 0 | 0 | 3 |
| 計 | | 1 | 1 | 1 | 0 | 0 | 0 | 0 | 1 | 1 | 0 | 0 | 0 | 0 | 0 | 3 |
| 葉梨中学校 | H24.4.1 | 0 | 0 | 0 | 0 | 0 | 0 | 0 | 0 | | | | | | | 0 |
| 高洲中学校 | H24.4.1 | 0 | 0 | 0 | 0 | 0 | 0 | 0 | 0 | | | | | | | 0 |
| 計 | | 0 | 0 | 0 | 0 | 0 | 0 | 0 | 0 | | | | | | | 0 |

※葉梨西北小肢体不自由学級は平成24年度～休級

※葉梨中肢体不自由学級は平成26年度～休級

※高洲中肢体不自由学級は平成29年度～休級

(2) 通級指導教室

① 言語障がい児教育

ア 就学前児童

(令和5年5月1日現在)(人)

| 学校名 | 設置年月日 | 指導員数 | 4才児 | | 5才児 | | 計 | | 合計 |
|---------|---------|------|-----|---|-----|----|----|----|-----|
| | | | 男 | 女 | 男 | 女 | 男 | 女 | |
| 藤枝中央小学校 | H2.4.1 | 2 | 0 | 0 | 24 | 18 | 24 | 18 | 42 |
| 青島北小学校 | H25.4.1 | 2 | 0 | 0 | 28 | 14 | 28 | 14 | 42 |
| 岡部小学校 | H16.4.1 | 2 | 0 | 0 | 29 | 13 | 29 | 13 | 42 |
| 計 | | 6 | 0 | 0 | 81 | 45 | 81 | 45 | 126 |

イ 学齢児童

(令和5年5月1日現在)(人)

| 学校名 | 設置年月日 | 学級数 | 教員数 | 1年 | | 2年 | | 3年 | | 4年 | | 5年 | | 6年 | | 合計 |
|---------|---------|-----|-----|----|---|----|---|----|---|----|---|----|---|----|---|----|
| | | | | 男 | 女 | 男 | 女 | 男 | 女 | 男 | 女 | 男 | 女 | 男 | 女 | |
| 藤枝中央小学校 | H6.4.1 | 1 | 1 | 10 | 6 | 5 | 2 | 0 | 0 | 0 | 0 | 1 | 0 | 0 | 0 | 24 |
| 青島北小学校 | H25.4.1 | 1 | 1 | 9 | 1 | 8 | 4 | 1 | 0 | 0 | 0 | 1 | 0 | 0 | 0 | 24 |
| 計 | | 2 | 2 | 19 | 7 | 13 | 6 | 1 | 0 | 0 | 0 | 2 | 0 | 0 | 0 | 48 |

② 発達障がい児教育

(令和5年5月1日現在)(人)

| 学校名 | 設置年月日 | 学級数 | 教員数 | 1年 | | 2年 | | 3年 | | 4年 | | 5年 | | 6年 | | 合計 |
|---------|---------|-----|-----|----|---|----|---|----|---|----|---|----|---|----|---|----|
| | | | | 男 | 女 | 男 | 女 | 男 | 女 | 男 | 女 | 男 | 女 | 男 | 女 | |
| 藤枝中央小学校 | R4.4.1 | 1 | 1 | 0 | 0 | 2 | 0 | 2 | 1 | 2 | 1 | 6 | 1 | 4 | 1 | 20 |
| 西益津小学校 | H18.4.1 | 2 | 2 | 0 | 0 | 1 | 0 | 8 | 2 | 4 | 4 | 10 | 1 | 9 | 2 | 41 |
| 青島北小学校 | H25.4.1 | 1 | 1 | 0 | 0 | 3 | 0 | 5 | 1 | 10 | 2 | 7 | 1 | 4 | 1 | 34 |
| 岡部小学校 | H22.4.1 | 2 | 2 | 0 | 0 | 1 | 0 | 10 | 1 | 10 | 1 | 10 | 1 | 9 | 1 | 44 |
| 大洲小学校 | R3.4.1 | 1 | 1 | 0 | 0 | 2 | 0 | 0 | 1 | 4 | 2 | 6 | 0 | 7 | 1 | 23 |

5 外国人児童・生徒の就学状況 ()内は適応指導対象児童数 (令和5年5月1日現在)(人)

| 学年 | 小1 | 小2 | 小3 | 小4 | 小5 | 小6 | 中1 | 中2 | 中3 | 計 |
|----|------|-------|------|------|-------|-------|-------|-------|-------|--------|
| 数 | 6(5) | 11(3) | 5(3) | 9(7) | 15(9) | 11(5) | 14(6) | 12(6) | 16(9) | 99(53) |

6 教職員の状況

(1) 教職員数

(令和5年5月1日現在)(人)

| 校種 | 学校数 | 校長 | 教頭 | 主幹教諭 | 教諭 | 養教 | 事務 | 栄養 | 合計 |
|-----|-----|----|----|------|-----|----|----|----|-----|
| 小学校 | 17 | 17 | 17 | 5 | 355 | 16 | 18 | 3 | 431 |
| 中学校 | 10 | 10 | 10 | 3 | 206 | 11 | 12 | 3 | 255 |
| 計 | 27 | 27 | 27 | 8 | 561 | 27 | 30 | 6 | 686 |

(2) 年齢構成

| 人数 | 男性 | | | | | | | | | | 年齢 | 女性 | | | | | | | | | | 人数 |
|-----|----|----|----|----|---|---|---|---|---|----|-----|----|---|----|----|----|----|---|---|-----|----|----|
| | 1 | 2 | 3 | 4 | 5 | 6 | 7 | 8 | 9 | 10 | | 1 | 2 | 3 | 4 | 5 | 6 | 7 | 8 | 9 | 10 | |
| 3 | | | | | | | | | | | 65 | | | | | | | | | | 0 | |
| 7 | | | | | | | | | | | 64 | | | | | | | | | | 2 | |
| 0 | | | | | | | | | | | 63 | | | | | | | | | | 2 | |
| 10 | | | | | | | | | | | 62 | | | | | | | | | | 5 | |
| 10 | | | | | | | | | | | 61 | | | | | | | | | | 5 | |
| 9 | | | | | | | | | | | 60 | | | | | | | | | | 9 | |
| 13 | | | | | | | | | | | 59 | | | | | | | | | | 8 | |
| 12 | | | | | | | | | | | 58 | | | | | | | | | | 14 | |
| 9 | | | | | | | | | | | 57 | | | | | | | | | | 10 | |
| 8 | | | | | | | | | | | 56 | | | | | | | | | | 8 | |
| 15 | | | | | | | | | | | 55 | | | | | | | | | | 9 | |
| 7 | | | | | | | | | | | 54 | | | | | | | | | | 25 | |
| 5 | | | | | | | | | | | 53 | | | | | | | | | | 9 | |
| 6 | | | | | | | | | | | 52 | | | | | | | | | | 10 | |
| 3 | | | | | | | | | | | 51 | | | | | | | | | | 10 | |
| 6 | | | | | | | | | | | 50 | | | | | | | | | | 8 | |
| 3 | | | | | | | | | | | 49 | | | | | | | | | | 5 | |
| 8 | | | | | | | | | | | 48 | | | | | | | | | | 9 | |
| 2 | | | | | | | | | | | 47 | | | | | | | | | | 4 | |
| 6 | | | | | | | | | | | 46 | | | | | | | | | | 9 | |
| 5 | | | | | | | | | | | 45 | | | | | | | | | | 6 | |
| 6 | | | | | | | | | | | 44 | | | | | | | | | | 6 | |
| 6 | | | | | | | | | | | 43 | | | | | | | | | | 8 | |
| 6 | | | | | | | | | | | 42 | | | | | | | | | | 10 | |
| 7 | | | | | | | | | | | 41 | | | | | | | | | | 5 | |
| 8 | | | | | | | | | | | 40 | | | | | | | | | | 6 | |
| 15 | | | | | | | | | | | 39 | | | | | | | | | | 14 | |
| 13 | | | | | | | | | | | 38 | | | | | | | | | | 12 | |
| 9 | | | | | | | | | | | 37 | | | | | | | | | | 10 | |
| 7 | | | | | | | | | | | 36 | | | | | | | | | | 12 | |
| 4 | | | | | | | | | | | 35 | | | | | | | | | | 12 | |
| 11 | | | | | | | | | | | 34 | | | | | | | | | | 13 | |
| 11 | | | | | | | | | | | 33 | | | | | | | | | | 13 | |
| 10 | | | | | | | | | | | 32 | | | | | | | | | | 7 | |
| 8 | | | | | | | | | | | 31 | | | | | | | | | | 7 | |
| 9 | | | | | | | | | | | 30 | | | | | | | | | | 7 | |
| 13 | | | | | | | | | | | 29 | | | | | | | | | | 13 | |
| 7 | | | | | | | | | | | 28 | | | | | | | | | | 5 | |
| 7 | | | | | | | | | | | 27 | | | | | | | | | | 5 | |
| 6 | | | | | | | | | | | 26 | | | | | | | | | | 10 | |
| 4 | | | | | | | | | | | 25 | | | | | | | | | | 10 | |
| 4 | | | | | | | | | | | 24 | | | | | | | | | | 8 | |
| 4 | | | | | | | | | | | 23 | | | | | | | | | | 4 | |
| 0 | | | | | | | | | | | 22 | | | | | | | | | | 0 | |
| 322 | 25 | 20 | 15 | 10 | 5 | | | | | | 686 | | 5 | 10 | 15 | 20 | 25 | | | 364 | | |

| 年齢 | 65～60歳 | 59～55歳 | 54～50歳 | 49～45歳 | 44～40歳 | 39～35歳 | 34～30歳 | 29～22歳 | 合計 | 平均年齢 |
|----|--------|--------|--------|--------|--------|--------|--------|--------|--------|------|
| 人数 | 62 | 106 | 89 | 57 | 68 | 108 | 96 | 100 | 686 | |
| 割合 | 9.0% | 15.5% | 13.0% | 8.3% | 9.9% | 15.7% | 14.0% | 14.6% | 100.0% | 43.2 |

7 令和5年度藤枝市立小・中学校教育目標・重点目標

| 学 校 名 | 学 校 教 育 目 標 | 重 点 目 標 |
|----------|---------------------------|--|
| 藤枝小学校 | 自立 夢 思いやり | 自分も大切（自立）・相手も大切（共生） |
| 藤枝中央小学校 | たくましく（自立） なかよく（共生） | 三方よしを実行する子 - みんなよし・（まず）自分よし・相手よし- |
| 西益津小学校 | 学ぶ喜びと自信をもって進む子 | 自ら進んで よりよい判断・実行 |
| 青島小学校 | 明き心 と 思いやり 自ら動き 学び合う子 | どの子ども安心の笑顔あふれる幸せな学校 |
| 青島東小学校 | 笑顔あふれる学校 | 学びを実感する 成長を実感する あたたかな心を実感する |
| 葉梨小学校 | 夢を拓く | 心つよく心やさしく生活する子（自分もよく 相手もよく） |
| 葉梨西北小学校 | 夢を拓く | つよく やさしく～自ら動く力 伝えきる力～ |
| 高洲小学校 | たりほ かしこく すこやかに | 自分らしくがんばってかがやく |
| 大洲小学校 | 自ら高め 共に生きる子 | ちからいっぱい やさしさいっぱい |
| 稲葉小学校 | 生き生き活動する子 自立（自律）&探究&協調 | 自分で判断し、進んで行動する子 |
| 瀬戸谷小学校 | 自立 共生 成長実感 | 自分から行動 わくわくを共に創り出す |
| 広幡小学校 | 心豊かな子 | 見つけ 考え 実行する |
| 藤岡小学校 | 楠のように大きく 香り高き人に | 自分で、自分から、正しく判断して行動する子 |
| 高洲南小学校 | 互いが育つかかわりのできる子 | たかめ合い かしこく すなおな子 |
| 青島北小学校 | 希望の歌響かせて 心豊かに生きる子 | 自信をもって自ら行動する子=考える子 |
| 岡部小学校 | 自立 共生 郷土愛 | 自分で動く 全力でやりぬく |
| 朝比奈第一小学校 | 自立 共生 郷土愛 | 自分らしく笑顔輝く子 |
| 藤枝中学校 | 自律・探究・協調 | 信頼と期待に応える学校（めざす学校像） |
| 西益津中学校 | 至誠・向学 | 自ら考え、行動し、共に創る生徒 —挑戦・貢献— |
| 青島中学校 | 自立・共生 | 自分で判断行動し 共に高め合う生徒 |
| 葉梨中学校 | 夢を拓く | 自ら 考え 示す |
| 高洲中学校 | 自立 共生 躍動 | 人のため 地域のため 自ら行動する子 |
| 大洲中学校 | 自立 共生 夢 挑戦 | 自ら考え判断し行動できる生徒 お互いを認め、共に高め合う生徒 目標をもち、実現のために全力で取り組む生徒 |
| 瀬戸谷中学校 | 自立 共生 成長実感 | 新たな発見・追求 |
| 広幡中学校 | 自助 共生 そして自立へ | 見つけ 考え 実行する |
| 青島北中学校 | 自ら求め成し遂げる | 支え合う学校 高め合う学校 |
| 岡部中学校 | 自立 共生 郷土愛 | 共に 考え 動く—挑戦・貢献・夢— |

8 藤枝市立小・中学校通学区域一覧表

※注意 アンダーラインは複数学校区に該当するため、地番により学区（学校）が異なります。

| 学 校 名 | 学 区 内 の 地 区 名 |
|---------|---|
| 藤 枝 小 | 藤枝1・4・5丁目、岡出山1・2・3丁目、 <u>本町1・2・3・4丁目</u> 、 <u>緑町1・2丁目</u> 、五十海、五十海1・2・3・4丁目、天王町1・2・3丁目、 <u>大手1・2丁目</u> 、 <u>稲川1丁目</u> 、 <u>稲川</u> 、益津、若王子、若王子1・2・3丁目。 |
| 藤枝中央小 | 音羽町1・2・3・4・5・6丁目、旭が丘、原、茶町1・2・3・4丁目、 <u>藤枝1・2・3・4丁目</u> 鬼岩寺。 |
| 西 益 津 小 | 藤枝5丁目、 <u>稲川1丁目</u> 、 <u>稲川</u> 、 <u>緑町1・2丁目</u> 、 <u>本町1・2・4丁目</u> 、 <u>大手1・2丁目</u> 、平島、立花1・2・3丁目、城南1・2・3丁目、郡1丁目、郡、田中1・2・3丁目、益津下。 |
| 青 島 小 | <u>青南町1・2・3・4・5丁目</u> 、未広1・2・3・4丁目、青葉町1・2・3・4・5丁目、久市、 <u>前島1・2・3丁目</u> 、 <u>田沼1丁目</u> 、上青島、下青島、内瀬戸、瀬戸新屋、 <u>水上</u> 、 <u>大洲1丁目</u> 、 <u>高岡3・4丁目</u> 、 <u>駅前1・2・3丁目</u> 、光洋台、緑の丘。 |
| 青 島 東 小 | <u>前島2・3丁目</u> 、 <u>田沼1・2・3・4丁目</u> 、 <u>駅前1・2丁目</u> 、 <u>小石川町1・2・3・4丁目</u> 、青木、青木1・2・3丁目、東町、 <u>志太1・2・3・4・5丁目</u> 、 <u>瀬古1丁目</u> 。 |
| 葉 梨 小 | 上藪田、中藪田、 <u>下藪田</u> 、中ノ合、下之郷、花倉、高田、時ヶ谷、清里1・2丁目、南清里。 |
| 葉梨西北小 | 西方、北方。 |
| 高 洲 小 | <u>小石川町3・4丁目</u> 、築地、築地上、築地1丁目、高柳、高柳1・2・3・4丁目、 <u>兵太夫</u> 、 <u>与左衛門</u> 、 <u>田沼2丁目</u> 、 <u>高洲1丁目</u> 。 |
| 大 洲 小 | <u>青南町3丁目</u> 、 <u>大洲1・2・3・4・5丁目</u> 、善左衛門1・2・3丁目、善左衛門、弥左衛門、五平、 <u>泉町</u> 、 <u>大東町</u> 、源助、大西町1・2・3丁目、前島、忠兵衛。 |
| 稲 葉 小 | 谷稲葉、堀之内、堀之内1丁目、寺島、助宗、 <u>宮原</u> 。 |
| 瀬 戸 谷 小 | 瀬戸ノ谷、本郷、滝沢、 <u>宮原</u> 。 |
| 広 幡 小 | 八幡、上当間、下当間、鬼島、潮、仮宿、横内、水守、水守1・2・3丁目。 |
| 藤 岡 小 | 藤岡1・2・3・4・5丁目、 <u>下藪田</u> 。 |
| 高 洲 南 小 | <u>高岡1・2・3・4丁目</u> 、 <u>田沼4・5丁目</u> 、 <u>泉町</u> 、高洲、 <u>高洲1丁目</u> 、 <u>兵太夫</u> 、大新島、 <u>与左衛門</u> 、 <u>大東町</u> 。 |
| 青 島 北 小 | 駿河台1・2・3・4・5丁目、南駿河台1・2・3・4・5・6丁目、 <u>瀬古1・2・3丁目</u> 、 <u>瀬古</u> 、新南新屋、南新屋、 <u>水上</u> 、志太、 <u>志太2・3丁目</u> 。 |
| 岡 部 小 | 岡部町岡部、岡部町内谷、岡部町三輪、岡部町子持坂、岡部町入野、岡部町村良、岡部町桂島。 |
| 朝比奈第一小 | 岡部町羽佐間、岡部町殿、岡部町野田沢、岡部町新舟、岡部町宮島、岡部町玉取、岡部町青羽根。 |
| 藤 枝 中 | 藤枝小学校・藤枝中央小学校・稲葉小学校の通学区域。 |
| 西 益 津 中 | 西益津小学校・藤岡小学校（一部）の通学区域。 |
| 青 島 中 | 青島小学校・青島東小学校（一部）の通学区域。 |
| 葉 梨 中 | 葉梨小学校・葉梨西北小学校・藤岡小学校（一部）の通学区域。 |
| 高 洲 中 | 高洲小学校・高洲南小学校・青島東小学校（一部）の通学区域。 |
| 大 洲 中 | 大洲小学校の通学区域。 |
| 瀬 戸 谷 中 | 瀬戸谷小学校の通学区域。 |
| 広 幡 中 | 広幡小学校の通学区域。 |
| 青 島 北 中 | 青島北小学校・青島東小学校（一部）の通学区域。 |
| 岡 部 中 | 岡部小学校・朝比奈第一小学校の通学区域。 |

9 令和4年度事業状況

(1) 空調設備整備の推進

空調設備整備事業費

| 事業名 | 事業費(円) |
|---|------------|
| 藤枝中学校・広幡中学校・青島中学校・高洲中学校 特別教室空調設備設置工事 | 62,920,000 |
| 西益津中学校・大洲中学校・青島北中学校 特別教室空調設備設置工事設計業務委託 | 2,618,000 |

(2) 学校トイレ環境改善の推進

トイレ環境改善事業費

| 事業名 | 事業費(円) |
|---|------------|
| 西益津小学校・青島小学校・高洲南小学校 トイレ洋式化等改修工事 | 98,560,000 |
| 藤枝中央小学校・高洲小学校・青島北小学校 トイレ洋式化等改修工事設計業務委託 | 4,158,000 |

(3) 学校施設の長寿命化対策

施設マネジメント計画推進事業費

| 事業名 | 事業費(円) |
|-------------------------------|-------------|
| 藤枝中央小学校高架水槽揚水ポンプNo.1更新工事ほか56件 | 40,115,570 |
| 高洲中学校消火栓配管改修工事ほか35件 | 120,590,938 |

(4) 就学機会の確保の状況

ア 要保護及び準要保護就学援助費

経済的な理由により就学が困難な児童生徒の保護者に学用品や給食費などの援助を行い教育の機会均等の精神に基づき全ての児童生徒が義務教育を円滑に受けることができるよう配慮しました。

イ 特別支援教育就学奨励費(特別支援学級)

特別支援学級への就学事情をかんがみ、その保護者の経済的負担を軽減するために、学用品費や給食費などの援助を行い、もって特別支援教育の振興を図りました。

ウ 遠距離児童生徒通学費補助金

義務教育の円滑な運営に資するため遠距離(住居～学校の通学距離が小学校4km以上、中学校6km以上)から交通機関を利用して通学している児童生徒の保護者に対してその運賃を補助しました。

| 事業費 | | ア 就学援助費 | | イ 就学奨励費 (特別支援学級) | | ウ 通学費補助金 | |
|-------|-----|---------|------------|---------------------|-----------|----------|-----------|
| | | 人員 | 事業費 | 人員 | 事業費 | 人員 | 事業費 |
| 令和3年度 | 小学校 | 620 | 40,029,234 | 113 | 3,666,384 | 49 | 1,496,660 |
| | 中学校 | 374 | 36,960,836 | 72 | 3,150,054 | 3 | 101,800 |
| 令和4年度 | 小学校 | 643 | 43,662,125 | 121 | 3,822,297 | 43 | 1,340,567 |
| | 中学校 | 411 | 45,017,390 | 68 | 3,456,292 | 5 | 325,760 |
| 前年度対比 | 小学校 | 103.7% | 109.1% | 107.1% | 104.3% | 87.8% | 89.6% |
| | 中学校 | 109.9% | 121.8% | 94.4% | 109.7% | 166.7% | 320.0% |

(5) 小規模特認校制度の新規利用状況

(単位：人)

| 学校/学年 | 1年 | 2年 | 3年 | 4年 | 5年 | 6年 | 合計 | 前学校(学年) |
|--------|----|----|----|----|----|----|----|-----------------------|
| 葉梨西北小 | | | | | | | 0 | |
| 朝比奈第一小 | 1 | | | | 1 | | 3 | 広幡(1年・5年) |
| 瀬戸谷小 | | 1 | 1 | | 1 | | 3 | 高洲(2年)、青島東(3年)、藤岡(5年) |
| | 1 | 2 | 1 | 0 | 2 | 0 | 6 | |

※学年は来年度の学年を示す。

(6) 卒業生の進路

| 進学者 | | (進学者のうち定時制・通信制) | | 専修学校 (高等課程・一般課程) 進学者 | | 職業能力開発校 | | 就職者 | | 無業者 | | 不詳者・死亡者 | | 卒業生総数 | | |
|-----|-----|-----------------|----|----------------------------|---|---------|---|-----|---|-----|---|---------|---|-------|-----|------|
| 男 | 女 | 男 | 女 | 男 | 女 | 男 | 女 | 男 | 女 | 男 | 女 | 男 | 女 | 男 | 女 | 計 |
| 577 | 585 | 40 | 47 | 12 | 6 | 0 | 1 | 0 | 0 | 5 | 2 | 0 | 0 | 594 | 594 | 1188 |

※令和4年度末の状況

10 各種委員

(1) 就学支援委員会委員 (藤枝市就学支援委員会規則40人以内)

委員は、教育学、医学、心理学、その他障害のある幼児、児童生徒等の就学に関する専門的知識を有する者のうちから教育委員会が任命又は委嘱する

(任 期 令和5年4月1日～令和6年3月31日)

| No. | 氏名 | 所属等 | No. | 氏名 | 所属等 |
|-----|--------|------------------------|-----------------|--------|---------------------------|
| 1 | 久保田 晃 | 志太医師会 | 19 | 美澤 明日香 | 藤枝市立岡部小学校教諭 特別支援学級主任 |
| 2 | 村松 弘明 | 志太医師会 | 20 | 稲葉 大起 | 藤枝市立藤枝中学校教諭 特別支援学級主任 |
| 3 | 増田 博行 | 藤枝市立青島北小学校 校長 | 21 | 岩澤 達人 | 藤枝市立西益津中学校教諭 特別支援学級主任 |
| 4 | 鈴木 貴子 | 藤枝市立広幡小学校 教頭 | 22 | 山本 寛 | 藤枝市立青島中学校教諭 特別支援学級主任 |
| 5 | 采女 靖彦 | 静岡県立藤枝特別支援学校 小学部主事 | 23 | 久保 喜裕 | 藤枝市立葉梨中学校教諭 特別支援学級主任 |
| 6 | 池田 美帆 | 藤枝市立藤枝小学校教諭 特別支援学級主任 | 24 | 藪崎 泰史 | 藤枝市立高洲中学校教諭 特別支援学級主任 |
| 7 | 佐藤 麻由 | 藤枝市立藤枝中央小学校教諭 特別支援学級主任 | 25 | 東田 秀明 | 藤枝市立大洲中学校教諭 特別支援学級主任 |
| 8 | 塩沢 明 | 藤枝市立西益津小学校教諭 特別支援学級主任 | 26 | 秋山 真紀 | 藤枝市立広幡中学校教諭 特別支援学級主任 |
| 9 | 徳増 麻紀 | 藤枝市立青島小学校教諭 特別支援学級主任 | 27 | 増田 一 | 藤枝市立青島北中学校教諭 特別支援学級主任 |
| 10 | 大橋 裕子 | 藤枝市立青島東小学校教諭 特別支援学級主任 | 28 | 清水 啓介 | 藤枝市立岡部中学校教諭 特別支援学級主任 |
| 11 | 飯田 裕美 | 藤枝市立葉梨小学校教諭 特別支援学級主任 | 29 | 川上 恵美 | 藤枝市こども発達支援センター 心理判定員 |
| 12 | 植田 絵理 | 藤枝市立葉梨西北小学校教諭 特別支援学級主任 | 30 | 福岡 和紀 | 藤枝市こども発達支援センター 心理判定員 |
| 13 | 深澤 ゆみ子 | 藤枝市立高洲小学校教諭 特別支援学級主任 | 31 | 安田 加菜江 | 藤枝市こども発達支援センター 心理判定員 |
| 14 | 吉田 健一郎 | 藤枝市立大洲小学校教諭 特別支援学級主任 | 32 | 藤田 昌宏 | 藤枝市健康推進課 主任主査 |
| 15 | 古市 基 | 藤枝市立広幡小学校教諭 特別支援学級主任 | 33 | 森谷 智美 | 藤枝市教育委員会教育政策課 指導主事 |
| 16 | 石川 礼 | 藤枝市立高洲南小学校教諭 特別支援学級主任 | 34 | 森 順子 | 藤枝市教育委員会教育政策課 指導主事 |
| 17 | 河本 愛実 | 藤枝市立青島北小学校教諭 特別支援学級主任 | 35 | 中村 芳美 | 藤枝市教育委員会教育政策課特別支援教育アドバイザー |
| 18 | 遠藤 祐子 | 藤枝市立藤岡小学校教諭 特別支援学級主任 | ※就学支援小委員は6番～28番 | | |

(2) 小中学校通学区域審議会委員 (藤枝市立小・中学校通学区域審議会条例12人以内)

教育委員会の諮問に応じ市内小・中学校の通学区域の設定又は改廃に関する事項について調査審議する
(任 期 令和4年4月1日～令和6年3月31日)

| No. | 氏 名 | 役 職 名 等 | 選出区分 | No. | 氏 名 | 役 職 名 等 | 選出区分 |
|-----|--------|---|------|-----|-------|---------------------------------|------|
| 1 | 工藤 道夫 | 藤枝第4自治会長 (藤枝地区支部長) | 1号 | 6 | 成瀬 英明 | 葉梨中学校長 | 3号 |
| 2 | 村越 金敬 | 岡部第5自治会長 (岡部地区支部長) | 1号 | 7 | 天野 和博 | 高洲小学校長 | 3号 |
| 3 | 牧田 恵李華 | 藤枝市PTA連絡協議会 会長(青島北中PTA会長) | 2号 | 8 | 小林 伸生 | 藤岡小学校長 | 3号 |
| 4 | 藪崎 雅則 | 藤枝市PTA連絡協議会 副会長(広幡中PTA会長) | 2号 | 9 | 池谷 直子 | 岡部小学校応援団コーディネーター 藤枝中学校部活動指導員 | 4号 |
| 5 | 中田 久美子 | 藤枝市PTA連絡協議会 家庭教育委員ブロック長 (藤枝中央小家庭教育委員) | 2号 | 10 | 仲山 清子 | 藤枝地区保護司会副会長 | 4号 |

※選出区分

1号 自治会代表者 2号 小・中学校PTA代表者 3号 小・中学校長 4号 学識経験者

学 校 給 食

[学校給食課]

1 主要施策

(1) 新学校給食センターの整備 (単位：千円)

| 主 要 事 業 名 | 予 算 額 | 備 考 |
|----------------|---------|------------------------------|
| 新学校給食センター整備事業費 | 447,200 | 基本設計・実施設計委託、造成設計、地盤調査、用地測量委託 |

(2) 調理機器等の更新 (単位：千円)

| 主 要 事 業 名 | 予 算 額 | 備 考 |
|-------------------|-------|-----------------------------------|
| 学校給食センター円滑運営改善事業費 | 5,100 | ドライ式移動シンク一式、デジタル式自動台秤一式、下処理室エアコン等 |

(5) 学校給食地産地消の推進 (単位：千円)

| 主 要 事 業 名 | 予 算 額 | 備 考 |
|---------------|-------|---|
| 学校給食地産地消推進事業費 | 1,260 | 講師謝礼、食育指導教材消耗品、地産地消コーディネート者の配置、学校訪問による食育指導、食の伝統や文化の伝承、食生活の指導等 |

(8) 学校給食の円滑な運営と施設設備の管理 (単位：千円)

| 主 要 事 業 名 | 予 算 額 | 備 考 |
|-----------|---------|---------------------------------------|
| 学校給食運営費 | 303,365 | 人件費（報酬、賃金）、消耗品、光熱水費、燃料、修繕料、施設維持管理等委託料 |

2 学校給食施設の概要

(1) 給食センターの概要 (R5.5.1現在)

| 中部学校給食センター | 学 校 名 | 1日当たり食数 | 施 設 の 概 要 | | |
|------------|----------|---------|---|--|--|
| | 藤枝小学校 | 460 | 所在地 藤枝市緑町2丁目1番地の15 電 話 641-6922 業務開始年月日 昭和43年4月9日 平成9年4月14日 (新築移転) 敷地面積 5,219㎡ 建物面積 2,502㎡ 施設長 1名 栄養教諭 2名 調理員 6名 会計年度任用職員 26名(調理) 16名(洗浄) 4名(調理・洗浄) | | |
| | 藤枝中央小学校 | 446 | | | |
| | 西益津小学校 | 375 | | | |
| | 高洲小学校 | 737 | | | |
| | 広幡小学校 | 541 | | | |
| | 藤岡小学校 | 176 | | | |
| | 高洲南小学校 | 611 | | | |
| | 岡部小学校 | 428 | | | |
| | 朝比奈第一小学校 | 55 | | | |
| | 西益津中学校 | 274 | | | |
| | 広幡中学校 | 250 | | | |
| | 岡部中学校 | 251 | | | |
| | センター | 18 | | | |
| 計 | 4,621 | | | | |

| | 学 校 名 | 1日当たり食数 | 施 設 の 概 要 | |
|----------------|---------|----------|--------------------------------|--------------------------------|
| 西部 学校給食センター | 青島小学校 | 1, 003 | 所在地 | 藤枝市大西町1丁目9番地の3 |
| | 大洲小学校 | 361 | 電 話 | 635-2575 |
| | 青島中学校 | 806 | 業務開始年月日 | 昭和41年10月1日(3校のみ) |
| | 高洲中学校 | 602 | | 昭和54年 4月9日 |
| | 大洲中学校 | 239 | | (新築移転) |
| | センター | 16 | 敷地面積 | 4,497㎡ 建物面積 1,090㎡ |
| | 計 | 3,027 | 施設長 | 1名 |
| | | 栄養教諭 | 2名 | |
| | | 調理員 | 5名 | |
| | | 会計年度任用職員 | 20名(調理) 9名(洗浄) 4名(調理・洗浄) | |
| 北部 学校給食センター | 青島東小学校 | 758 | 所在地 | 藤枝市寺島845番地の1 |
| | 葉梨小学校 | 761 | 電 話 | 644-0252 |
| | 葉梨西北小学校 | 65 | 業務開始年月日 | 昭和44年10月13日 |
| | 稲葉小学校 | 116 | | 昭和60年 4月 9日 |
| | 瀬戸谷小学校 | 77 | | (新築移転) |
| | 青島北小学校 | 514 | 敷地面積 | 3,430㎡ 建物面積 1,207㎡ |
| | 藤枝中学校 | 520 | 施設長 | 1名 |
| | 葉梨中学校 | 392 | 栄養教諭 | 2名 |
| | 瀬戸谷中学校 | 39 | 調理員 | 4名 |
| | 青島北中学校 | 329 | 会計年度任用職員 | 18名(調理) 8名(洗浄) 5名(調理・洗浄) |
| | センター | 12 | | |
| | 計 | 3,583 | | |
| | 合 計 | 11,231 | | |

3 学校給食の概要

(1) 年間計画と食事内容

| 区 分 | | 小 学 校 | 中 学 校 |
|----------|----------------|--|---|
| 年間給食実施回数 | | 180回 | 178回 |
| 給食費 | 年額(11回徴収) | 47,520円 | 55,714円 |
| | 1食単価 | 264円 | 313円 |
| 主食 | 米飯 | 週3回 委託炊飯 (飯缶方式) | 1年 精米 60g 2年 精米 70g 3・4年 精米 80g 5・6年 精米 100g |
| | | 週1回～2回 ロールパン 加工パン | 1・2年 小麦粉 40g 3・4年 小麦粉 50g 5・6年 小麦粉 60g |
| | めん | 月1回～2回 ソフトめん 中華めん うどん他 | 1・2年 小麦粉 70g 3・4年 小麦粉 80g 5・6年 小麦粉 90g |
| 牛乳 | 毎日 普通牛乳(紙装) | 200cc1本 | 200cc1本 |
| おかず | 毎日 | 学年に応じて分量を調整。 肉・魚・卵・豆・野菜・海藻・果物などの食品を バランスよく組み合わせて献立を作成。 | |

(2) 1食あたり平均単価

(単位：円)

| 区分種類 | 主 食 | 牛 乳 | お か ず | 計 |
|-------|-------|-------|--------|-----|
| 小 学 校 | 63.67 | 60.05 | 140.28 | 264 |
| 中 学 校 | 76.93 | 60.05 | 176.02 | 313 |

4 令和4年度事業状況

(1) 給食費、実施回数

| 区分 | 年 度 | 1 食 当 た り 単 価 (円) | | | | 実 施 回 数 | 年 額 (円) |
|-----|------|-------------------|-------|--------|--------|---------|---------|
| | | 主 食 | 牛 乳 | お か ず | 計 | | |
| 小学校 | R3年度 | 59.83 | 53.91 | 150.26 | 264.00 | 180 | 47,520 |
| | R4年度 | 58.87 | 54.90 | 150.23 | 264.00 | 180 | 47,520 |
| 中学校 | R3年度 | 78.78 | 53.91 | 180.31 | 313.00 | 178 | 55,714 |
| | R4年度 | 74.43 | 54.90 | 183.67 | 313.00 | 178 | 55,714 |

(2) 児童生徒数、食数

| 年 度 | 小 学 校 | | | 中 学 校 | | | 試食会等 (食) | 合 計 (食) |
|------|--------|---------|-----------|--------|---------|---------|----------|-----------|
| | 校数 (校) | 児童数 (人) | 食 数 (食) | 校数 (校) | 生徒数 (人) | 食 数 (食) | | |
| R2年度 | 17 | 7,994 | 1,440,843 | 10 | 3,630 | 659,329 | 38,828 | 2,139,000 |
| R3年度 | 17 | 7,848 | 1,436,435 | 10 | 3,623 | 662,605 | 36,746 | 2,135,789 |
| R4年度 | 17 | 7,742 | 1,476,472 | 10 | 3,685 | 691,690 | 36,143 | 2,204,305 |

(3) 1食当たりの平均所要栄養基準と供給栄養平均値

※令和3年2月12日改訂

| 区 分 | エネルギー (Kcal) | たん白質 (g) | 脂 肪 (%) | カルシウム (mg) | 鉄 (mg) | ビ タ ミ ン | | | | |
|-------|--------------|----------|----------------|----------------|--------|----------|---------|---------|--------|------|
| | | | | | | A (μgRE) | B1 (mg) | B2 (mg) | C (mg) | |
| 小 学 校 | 栄養基準 | 640 | 摂取エネルギーの13-20% | 摂取エネルギーの20-30% | 350 | 3.0 | 170 | 0.40 | 0.40 | 20.0 |
| | R2年度 | 650 | 26.1 | 27.9 | 352 | 3.2 | 384 | 0.67 | 0.59 | 24.0 |
| | R3年度 | 649 | 25.7 | 27.8 | 364 | 3.6 | 367 | 0.61 | 0.56 | 26.0 |
| | R4年度 | 649 | 25.7 | 27.8 | 364 | 3.6 | 367 | 0.61 | 0.56 | 26.0 |
| 中 学 校 | 栄養基準 | 820 | 摂取エネルギーの13-20% | 摂取エネルギーの20-30% | 450 | 4.0 | 300 | 0.50 | 0.60 | 35.0 |
| | R2年度 | 807 | 31.0 | 26.0 | 380 | 3.8 | 429 | 0.85 | 0.67 | 30.0 |
| | R3年度 | 805 | 30.9 | 26.1 | 401 | 4.6 | 429 | 0.77 | 0.62 | 30.0 |
| | R4年度 | 805 | 30.9 | 26.1 | 401 | 4.6 | 429 | 0.77 | 0.62 | 30.0 |

(4) 施設別年間給食数

(単位：食)

| 区 分 | 中部学校給食センター | 西部学校給食センター | 北部学校給食センター | 合 計 |
|------|------------|------------|------------|-----------|
| R2年度 | 871,322 | 601,780 | 665,898 | 2,139,000 |
| R3年度 | 879,518 | 589,661 | 666,607 | 2,135,786 |
| R4年度 | 914,163 | 694,050 | 596,092 | 2,204,305 |

(5) 残食量 (1人当たり1食分の残量)

(単位:g)

| 調査時期 | | 6月 | | | 11月 | | | 平均 | | |
|------|------|------|------|-----|------|-----|-----|------|------|-----|
| 区分 | 年度 | 主食 | おかず | 牛乳 | 主食 | おかず | 牛乳 | 主食 | おかず | 牛乳 |
| 小学校 | R2年度 | 8.7 | 10.1 | 2.5 | 6.2 | 8.9 | 2.5 | 7.5 | 9.5 | 2.5 |
| | R3年度 | — | — | — | 6.2 | 8.9 | 2.5 | — | — | — |
| | R4年度 | 14.2 | 11.5 | 2.4 | 10.3 | 8.9 | 1.5 | 12.3 | 10.2 | 2.0 |
| 中学校 | R2年度 | 2.0 | 3.0 | 0.5 | 3.0 | 3.2 | 0.7 | 2.5 | 3.1 | 0.6 |
| | R3年度 | — | — | — | 3.0 | 3.2 | 0.7 | — | — | — |
| | R4年度 | 11.3 | 6.2 | 0.3 | 11.8 | 5.2 | 0.5 | 12.4 | 7.4 | 1.1 |

※令和2年度、令和3年6月は新型コロナウイルス感染拡大防止のため残量調査未実施。

5 運営委員**(1) 学校給食センター運営委員会委員** (藤枝市立学校給食センター運営委員会規則40人以内)

給食センターの運営に関する重要な事項(給食費会計の予算・決算に関すること等)を審議する

◎会長 ○副会長

(任期 R5.4.1~R6.3.31)

| No. | 氏名 | 区分 | 役職名等 | No. | 氏名 | 区分 | 役職名等 |
|-----|--------|----|----------------|-----|-------|----|---------------------|
| 1 | ◎杉本さとみ | 1号 | 瀬戸谷中学校長 | 12 | 島田 唯美 | 2号 | 広幡中学校 PTA 代表 |
| 2 | ○村上 伸明 | 1号 | 稲葉小学校長 | 13 | 丹羽 洋介 | 2号 | 西益津小学校 PTA 代表 |
| 3 | 大石 律子 | 1号 | 瀬戸谷小学校長 | 14 | 加藤 修身 | 2号 | 瀬戸谷小学校 PTA 代表 |
| 4 | ○水谷 俊裕 | 2号 | PTA連絡協議会代表 | 15 | 鈴木潤一郎 | 2号 | 岡部小学校 PTA 代表 |
| 5 | 倉橋 真唯 | 2号 | PTA連絡協議会代表 | 16 | 鈴木 綾 | 2号 | 大洲小学校 PTA 代表 |
| 6 | 岡野谷幸子 | 2号 | 藤枝中央小学校 PTA 代表 | 17 | 櫻井 美和 | 2号 | 高洲小学校 PTA 代表 |
| 7 | 日南 美幸 | 2号 | 藤枝中学校 PTA 代表 | 18 | 矢野 晴香 | 2号 | 朝比奈第一小学校 PTA 代表 |
| 8 | 大石 拓也 | 2号 | 葉梨中学校 PTA 代表 | 19 | 小林 正明 | 3号 | 校医 |
| 9 | 大石美恵子 | 2号 | 葉梨西北小学校 PTA 代表 | 20 | 岩佐 裕子 | 4号 | 中部健康福祉センター技監兼衛生業務課長 |
| 10 | 次廣 淳 | 2号 | 青島小学校 PTA 代表 | 21 | 小山 純一 | 4号 | 教育委員会学校教育監 |
| 11 | 内藤 久美 | 2号 | 高洲中学校 PTA 代表 | | | | |

*選出区分 1号 小中学校長 2号 PTA代表 3号 校医 4号 教育委員会推薦

社 会 教 育

[生涯学習課]

1 主要施策

(1) 藤枝市民大学の開講 (単位：千円)

| 主 要 事 業 名 | 予 算 額 | 備 考 |
|-----------|--------|---------|
| 藤枝市民大学事業費 | 12,300 | 委託料、負担金 |

(2) 学びの場の創出 (単位：千円)

| 主 要 事 業 名 | 予 算 額 | 備 考 |
|-----------|-------|---------------|
| 学びの場創出事業費 | 500 | 消耗品費、自動車借上料 等 |

(3) 学習機会の提供と人材の育成 (単位：千円)

| 主 要 事 業 名 | 予 算 額 | 備 考 |
|----------------|-------|------------|
| 地域で活躍する人材育成事業費 | 670 | 講師謝礼、消耗品費等 |

(4) 学校・家庭・地域の連携による人材の活用 (単位：千円)

| 主 要 事 業 名 | 予 算 額 | 備 考 |
|----------------|-------|---------------|
| 学校サポーターズクラブ事業費 | 2,130 | 報償費、消耗品費、役務費等 |

(5) 家庭教育支援と子育て出前講座の充実 (単位：千円)

| 主 要 事 業 名 | 予 算 額 | 備 考 |
|-----------|-------|---------------------|
| 家庭教育支援事業費 | 3,060 | 社会教育指導員賃金（2人）、講師謝礼等 |

(6) 放課後子ども教室事業の推進 (単位：千円)

| 主 要 事 業 名 | 予 算 額 | 備 考 |
|---------------|-------|---------------------|
| 放課後子ども教室推進事業費 | 4,290 | 8ヵ所設置 委託料、報償費、消耗品費等 |

(7) 青少年の健全育成の推進 (単位：千円)

| 主 要 事 業 名 | 予 算 額 | 備 考 |
|-------------|-------|-----------|
| 自然体験活動推進事業費 | 550 | 講師謝礼、消耗品等 |

(8) 青少年の非行防止及び被害防止活動の推進 (単位：千円)

| 主 要 事 業 名 | 予 算 額 | 備 考 |
|-----------|-------|-------------------|
| 補導センター運営費 | 4,270 | 補導員謝礼、消耗品費、印刷製本費等 |

(9) 子ども・若者総合サポート会議との連携 (単位：千円)

| 主 要 事 業 名 | 予 算 額 | 備 考 |
|-----------|-------|-------|
| 合同相談会 | 30 | 相談員謝礼 |

(10) 科学教育に触れる機会の創出 (単位：千円)

| 主 要 事 業 名 | 予 算 額 | 備 考 |
|------------|-------|----------------|
| 科学探究心育成事業費 | 3,250 | 講師謝礼、委託料、消耗品費等 |

2 事業概要

(1) 令和4年度生きがい創出事業（藤枝市民大学の開講）の実施状況

学び、出会い、成長する場所として藤枝市民大学を創設して、一般教養コース（一般教養講座・地域学講座）と資格取得コース（生涯学習コーディネーター講座）の企画・運営を学校法人新静岡学園に委託し、静岡産業大学藤枝キャンパス及び市産学官連携推進センターで講座を開催しました。

ア 一般教養コース・一般教養講座（受講生201人）

| 日付 | 講義名（講師） | 出席者数（人） |
|-----------|--|---------|
| 9月17日（土） | 東海道行ったり来たり～宿場から城下へ・駿府から静岡へ～ （静岡県立美術館 館長 木下 直之） | 192 |
| 10月1日（土） | 源氏・北条氏と静岡・藤枝 （静岡大学 名誉教授 小和田 哲男） | 140 |
| 11月12日（土） | がんについて、今あなたが知っておくべきこと （藤枝市立総合病院 院長 中村 利夫） | 171 |
| 12月3日（土） | ロシアによるウクライナ侵攻の政治的・歴史的背景 （静岡県立大学 国際関係学研究科准教授 浜 由樹子） | 177 |
| 1月7日（土） | 日々進化するデジタル機器～その進化と付き合い方を探る～ （静岡産業大学 経営学部准教授 永田 奈央美） | 165 |
| 2月25日（土） | いきもののざんねんに学ぶ暮らし方 （動物学者 今泉 忠明） | 168 |

イ 一般教養コース・地域学講座（受講生177人）

| 日付 | 講義名（講師） | 出席者数（人） |
|-----------|--|---------|
| 9月25日（日） | 藤枝の成り立ちと市内の遺跡 （静岡大学 人文社会科学部教授 篠原 和大） | 164 |
| 11月20日（日） | 藤枝の成立と古代の志太・益津郡 （藤枝市郷土博物館 元館長 磯部 武男） | 146 |
| 12月18日（日） | 徳川家康の藤枝支配と城下町・宿場町での繁栄 （清水国際高等学校 校長 前田 利久） | 153 |
| 1月29日（日） | 戦争と藤枝、まちの産業の近代化 （静岡県立島田高等学校 教諭 村瀬 隆彦） | 142 |
| 2月5日（日） | 藤枝のまつり、伝統芸能・伝統産業 （日本民俗学会 会員 八木 洋行） | 143 |
| 2月19日（日） | 藤枝の寺社と信仰 （藤枝市郷土博物館 元館長 磯部 武男） | 145 |

ウ 資格取得コース・生涯学習コーディネーター講座（受講生22人）

| 日付 | 講義名（講師） | 出席者数（人） |
|-----------|--|---------|
| 10月12日（水） | コーディネートの理解と技術 | 21 |
| 11月9日（水） | 地域学習情報活用の理解と技術 | 21 |
| 12月14日（水） | コミュニケーションの仕方の理解 | 20 |
| 1月11日（水） | 生涯学習支援事業の設計とマネジメントにおけるコーディネート （静岡産業大学 スポーツ科学部教授 松永 由弥子） | 20 |

(3) 令和4年度 自然体験活動推進事業実施状況（青少年の健全育成の推進）

藤枝市の豊かな自然を活用し、自然の大切さを学びながら異学校異学年間の交流を通じ、協調性や主体性、コミュニケーション力を育むことを目的として実施しました。

| 事業 | 開催日 | 参加者 | 備考 |
|------------|--------------|------------------|---------------------|
| 藤枝ネイチャーキッズ | 1回目 6月18日(土) | 22人 | 瀬戸川勝草橋周辺 |
| | 2回目 7月3日(日) | 20人 | 金吹橋周辺 |
| | 3回目 8月6日(土) | 15人 | 寺島河川敷公園 |
| | 番外編 2月18日(土) | 16人 | つたの細道公園 |
| 星空観察会 | 9月10日(土) | 子ども62人 保護者42人 | 生涯学習センター ホール、駐車場 |
| ふじえだプレイパーク | 10月10日(月・祝) | 子ども67人 保護者56人 | 藤枝総合運動公園 多目的広場 |

(4) 家庭教育支援事業（家庭教育支援と子育て出前講座の充実）の実施状況

期 間 令和4年4月～令和5年3月

| No. | 学 級 名 | 対 象 | 人 員 | 学習時間 |
|-----|---------------|--|------|----------------------|
| 1 | 藤 枝 小学校家庭教育学級 | 原則、小学校1年生第1子の保護者。ただし、第2子以降の保護者（希望）を含む。 | 33 | 各校6～10時間 (回数3～5回) |
| 2 | 藤枝中央 | | 18 | |
| 3 | 西 益 津 | | 53 | |
| 4 | 青 島 | | 73 | |
| 5 | 青 島 東 | | 126 | |
| 6 | 葉 梨 | | 50 | |
| 7 | 葉梨西北 | | 12 | |
| 8 | 高 洲 | | 71 | |
| 9 | 大 洲 | | 20 | |
| 10 | 稲 葉 | | 25 | |
| 11 | 瀬 戸 谷 | | 9 | |
| 12 | 広 幡 | | 48 | |
| 13 | 藤 岡 | | 27 | |
| 14 | 高 洲 南 | | 48 | |
| 15 | 青 島 北 | | 13 | |
| 16 | 岡 部 | | 67 | |
| 17 | 朝比奈第一 | | 12 | |
| | 計 | | 705人 | 142時間 |

ア 家庭教育学級

①学習内容及び延べ回数（計71回）

- ア) 開講式（第1回学習会） 17校 17回
- イ) 合同講演会（第2回学習会） 1回
- ウ) 学級ごとの計画による学習会 合計39回
- エ) 閉講式（第4～5回学習会） 16校 16回

②学習内容別学習回数

- ア) 学習項目A：家庭教育のねらいに関する学習 26回
「食育・試食」「読み聞かせ」等

イ) 学習項目 B : 親と子どものふれあいを深めるための学習 13回
「親子体操」「お小遣いゲーム」等

③参加形態

ア) 学級生だけの学習会 54回
イ) 親子参加の学習会 17回

④開催日

ア) 平日 61回
イ) 土・休日・祝日 10回

イ 子育て出前講座

幼稚園や保育園に通う園児の保護者等を対象とした講座 (受講者: 445人)

| 実施日 | 会場 | 人数(人) | 実施日 | 会場 | 人数(人) |
|-----------|---------|-------|-----------|-------------|-------|
| 5月23日(月) | 藤枝西幼稚園 | 30 | 6月4日(土) | 藤枝順心高校附属幼稚園 | 114 |
| 6月11日(土) | 葉梨こども園 | 64 | 6月30日(木) | 藤岡幼稚園 | 20 |
| 7月27日(水) | ガゼルの森 | 25 | 9月22日(木) | ふじの花保育園 | 21 |
| 10月7日(金) | いなばこども園 | 40 | 10月20日(木) | 前島保育園 | 46 |
| 11月22日(火) | 藤枝聖母幼稚園 | 19 | 2月7日(火) | 藤枝保育園 | 40 |
| 3月11日(土) | どんぐり保育園 | 26 | | | |

ウ 就学時健康診断時子育て講座

就学時健康診断の機会に行う就学前の子どもを持つ保護者を対象とした講座
(市内9校の保護者を対象に実施 受講者: 719人)

エ メディアモラル講座

幼稚園や保育園に通う園児の保護者等を対象とした、子育てにおける安全で上手なメディア機器の使い方と、子どもが使ううえでのルールづくりに関する講座 (受講者: 223人)

| 実施日 | 会場 | 人数(人) | 実施日 | 会場 | 人数(人) |
|-----------|-------------|-------|-----------|---------|-------|
| 6月4日(土) | 藤枝順心高校附属幼稚園 | 57 | 6月11日(土) | 葉梨こども園 | 32 |
| 6月30日(木) | 藤岡幼稚園 | 20 | 7月27日(水) | ガゼルの森 | 13 |
| 9月22日(木) | ふじの花保育園 | 21 | 10月7日(金) | いなばこども園 | 20 |
| 10月28日(金) | 前島保育園 | 21 | 11月22日(火) | 藤枝聖母幼稚園 | 19 |
| 2月7日(火) | 藤枝保育園 | 20 | | | |

オ 思春期講座

思春期の子どもを持つ保護者を主な対象にした講座

1月27日(金) 講師: 阪中 順子氏 (日本自殺予防学会理事)

演題: 『子どもが悩みや本音を話せる親になるために』

※こころの教育講演会と共催 (受講者: 82人 会場: 生涯学習センター)

(5) 学校サポーターズクラブ事業（学校・家庭・地域の連携による人材の活用）の実施状況

地域の教育力を学校教育へ活用し、地域と学校が一体となり子どもを育む環境をつくり、地域の教育力向上と教員の子どもに対するきめ細やかな指導時間の確保を目的に活動しました。

また、令和4年度より、地域学校協働活動推進員（学校サポーターズクラブコーディネーター）が全中学校区の学校運営協議会に加わることで、学校・家庭・地域の連携体制がさらに強化されました。

- ・事業内容…学習支援および環境整備のための人材派遣等

【令和4年度活動実績】

| 中学校区 | 対象校 | 延回数 | 主な支援内容 |
|------|------------------------------------|-----|---|
| 藤枝 | 藤枝小学校 藤枝中央小学校 稲葉小学校 藤枝中学校 | 53 | 学習支援（ミシン指導、野菜の植え付け・収穫） 環境整備（花壇・ビオトープ整備） 登下校見守り 地域の高齢者との交流（グラウンドゴルフ、昔の遊び） |
| 瀬戸谷 | 瀬戸谷小学校 瀬戸谷中学校 | 32 | 学習支援（農業体験、野菜の植え付け、地域探検、職業講話、季節の飾り・水鉄砲・本箱製作補助） 高齢者サロンとの交流 環境整備（花壇整備） |
| 葉梨 | 葉梨小学校 葉梨西北小学校 葉梨中学校 | 88 | 学習支援（ミシン指導、農業体験、七夕準備、糸紡ぎ体験、お茶に関する学習、手揉み茶体験、調理実習補助） |
| 広幡 | 広幡小学校 広幡中学校 | 24 | 学習支援（ミシン指導、郷土学習、収穫体験、防災・地方自治についての学習） 学校行事支援（地域探訪） |
| 西益津 | 藤岡小学校 西益津小学校 西益津中学校 | 75 | 学習支援（家庭科補助） 環境整備（花壇整備・水かけ） 学校行事支援（亀城祭） |
| 青島 | 青島小学校 青島東小学校 青島中学校 | 64 | クラブ活動指導（グラウンドゴルフ） 学習支援（野菜の植え付け・収穫、ミシン指導） 環境整備（花壇整備） 園芸委員会活動補助、懇談会中の児童見守り |
| 青島北 | 青島北小学校 青島北中学校 | 2 | 児童預かり |
| 高洲 | 高洲小学校 高洲南小学校 高洲中学校 | 43 | 学習支援（ミシン補助、郷土学習講話、社会科補助、野菜種まき・苗植え、稲刈り、昔の遊び体験） 環境整備（花壇整備、農園整備） もちつき・門松作り補助 |
| 大洲 | 大洲小学校 大洲中学校 | 58 | 学習支援（ミシン指導、調理実習補助、総合学習出前授業、野菜苗植え） 環境整備（花壇整備、図書室整備、清掃） |

| | | | |
|----|----------------------------|-----|---|
| 岡部 | 岡部小学校 朝比奈第一小学校 岡部中学校 | 103 | 学習支援（職業体験、地域探検、お茶についての学習） 読み聞かせ 環境整備（花壇の整備、敷地内清掃） 運動会片付け作業、筆耕、登下校見守り |
|----|----------------------------|-----|---|

（6）令和4年度地域で活躍する人材育成事業（学習機会の提供と人材の育成）の実施状況

ア 生涯学習出前講座

市民の「知りたい」「学びたい」に応えるため、行政の取り組みや身近な生活に関わるさまざまな問題について、市役所職員などが各所へ出向いて講座を実施しました。

| 申込団体区分 | 目的等 | 実施回数 | 参加者数(人) |
|----------|-----------------|------|---------|
| 高齢者団体 | 老人クラブ、ふれあいサロンなど | 76 | 1,674 |
| 成人一般 | 町内会、事業所など | 33 | 806 |
| 社会福祉団体 | 包括支援センターなど | 12 | 255 |
| 子育て支援団体 | 子育てサークル、幼稚園など | 5 | 85 |
| 小・中学生 | 授業での活用など | 28 | 1,445 |
| 地区交流センター | 講座での活用など | 13 | 237 |
| | 合計 | 167 | 4,502 |

イ 人材活用事業

10人以上で組織されたグループ（団体）が生涯学習推進指導者名簿「それは私です！」に登録してある人材を講師として活用する場合、講師謝礼金を助成しました。（助成団体 16団体）

ウ 地域で活躍する人材育成研修会

地域で指導者やボランティアとして活躍する人材を育成するため、多様な分野で活躍されている指導者を講師に招き、講演会等を5回実施しました。

| 実施日 | 内容 | 受講者数(人) |
|-----------|---|---------|
| 7月3日(日) | オンラインツールZoom研修会 「ホスト入門編」(講師 石上 早苗) | 31 |
| 7月10日(日) | オンラインツールZoom研修会 「ホストマスター編」(講師 石上 早苗) | 29 |
| 10月8日(土) | ドローン研修会「説明編」 (講師 中日本ドローン協同組合) | 28 |
| 10月22日(土) | ドローン研修会「実践編」 (講師 中日本ドローン協同組合) | 28 |
| 3月18日(土) | ドローン研修会「入門編」 (講師 中日本ドローン協同組合) | 19 |
| | 合計 | 135 |

エ オンデマンドスクール

市内小中学校に動画内容の需要調査を実施し、ニーズの高い内容について人材バンクに登録された豊富な地域人材等を活用して、動画教材を作成し動画サイト「藤枝ちゃんねる」に配信しました。

| 配信日 | タイトル |
|-----------|------------------|
| 7月22日(金) | 習字の極意～したく編～ |
| | 習字の極意～姿勢・筆の持ち方編～ |
| | 習字の極意～初級編～ |
| | 習字の極意～片付け編～ |
| 11月15日(火) | 書き初めの極意～したく編～ |
| | 書き初めの極意～小学3年生編～ |
| | 書き初めの極意～小学4年生編～ |
| | 書き初めの極意～小学5年生編～ |
| | 書き初めの極意～小学6年生編～ |
| | 書き初めの極意～中学1年生編～ |
| | 書き初めの極意～中学2年生編～ |
| | 書き初めの極意～中学3年生編～ |
| 3月20日(月) | 初めてのリコーダー～基本編～ |
| | 初めてのリコーダー～実践編～ |

(7) 令和4年度 放課後子ども教室実施状況

放課後の子どもの活動拠点(居場所)づくりとともに、地域との交流や体験活動の提供を目的として実施しました。

ア 活動実績

| 学 区 | 藤岡小学校区 | 広幡小学校区 | 大洲小学校区 |
|-----------|----------------------------------|-----------------------------------|--------------------------------------|
| 名 称 | 藤岡子どもふれあい教室 | ひろはたっこ子ども教室 | 大洲ジュニアクラブ |
| 活動時間 | 土曜日 9:30～11:30 | 水曜日 14:30～16:00 土曜日 9:30～11:30 | 概ね第2・4土曜日 9:00～11:00 |
| 活動場所 | 藤岡会館・藤岡小体育館 | 広幡小体育館 ・広幡地区交流センター | 大洲小体育館 ・大洲地区交流センター |
| 活動内容 | ドッチビー、バドミントン、サイエンス講座、陶芸、季節の行事体験等 | 自由遊び(2学年単位で活動)、陶芸、バドミントン | 各種リレー、ニュースポーツ(ファミリーバドミントン、フレッシュテニス等) |
| 回数及び参加延人数 | 年25回 416人 | 年21回 808人 | 年18回 332人 |
| 運営団体 | 地元有志からなる運営委員会 | 元主任児童委員を含む実行委員会 | NPO法人大洲スポーツクラブ |
| 備 考 | 平成20年1月開設 | 平成21年1月開設 | 平成21年1月開設 |

| | | | |
|-----------|-----------------------------------|---|---|
| 学 区 | 西益津小学校区 | 葉梨小学校区 | 高洲・高洲南小学校区 |
| 名 称 | 亀城っ子学級 | 葉梨こども広場 | 高洲子どもわくわく教室 |
| 活動時間 | 水曜日 15:30～17:00 土曜日 9:00～14:00 | 水曜日 14:20～16:30 土曜日 11:00～11:30 10:30～14:00 | 毎月第3週目の水・木・金 15:30～16:30 土曜日 9:10～11:30 |
| 活動場所 | 西益津小体育館 ・西益津地区交流センター | 葉梨地区交流センター | 高洲地区交流センター |
| 活動内容 | ボール遊び、英語教室、季節の行事体験等 | 読み聞かせ・手遊び、琴、空手 | 卓球、大正琴、陶芸、パルーンアート等 |
| 回数及び参加延人数 | 年20回 693人 | 年63回 357人 | 年44回 309人 |
| 運営団体 | 地元有志からなる実行委員会 | 交流センター利用者等による運営委員会 | 交流センター利用者等による運営委員会 |
| 備 考 | 平成21年6月開設 | 平成21年10月開設 | 平成23年1月開設 |

| | |
|-----------|---------------------|
| 学 区 | 青島・青島東・青島北小学校区 |
| 名 称 | 駅南子ども教室in図書館 |
| 活動時間 | 水曜日 15:00～16:30 |
| 活動場所 | 駅南図書館 集会室 |
| 活動内容 | おはなし会、サイエンス講座、人形作り等 |
| 回数及び参加延人数 | 年10回 268人 |
| 運営団体 | 静岡県読書アドバイザーを含む運営委員会 |
| 備 考 | 令和3年10月開設 |

(8) 令和4年度 青少年補導員活動実績（青少年の非行防止及び被害防止活動の推進）

ア 補導実績

| 地区名 | 瀬戸谷 | 稲 葉 | 葉 梨 | 広 幡 | 西益津 | 藤 枝 | 青 島 | 高 洲 | 大 洲 | 岡 部 | 合 計 |
|-------------|-----|-----|-----|-----|-----|-----|-----|-----|-----|-----|-------|
| 補 導 回 数 | 45 | 19 | 55 | 114 | 37 | 67 | 55 | 27 | 99 | 29 | 547 |
| 補導従事 者延数 | 87 | 106 | 134 | 277 | 82 | 185 | 301 | 83 | 124 | 44 | 1,423 |

イ 白ポスト回収状況

| 地区名 | 瀬戸谷 | 稲 葉 | 葉 梨 | 広 幡 | 西益津 | 藤 枝 | 青 島 | 高 洲 | 大 洲 | 岡 部 | 合 計 |
|--------------|-----|-----|-----|-----|-----|-----|-------|-----|-----|-----|-------|
| 本 誌 | 10 | 37 | 0 | 77 | 52 | 19 | 258 | 47 | 34 | 53 | 587 |
| DVD・ ビデオ等 | 0 | 62 | 0 | 213 | 3 | 0 | 1,178 | 307 | 72 | 110 | 1,945 |

(9) 令和4年度 科学探究心育成事業（科学教育に触れる機会の創出）の実施状況

未来を担う子供たちの創意工夫の精神や知的好奇心を刺激し、科学に関心を持つきっかけづくりとして、科学体感イベント「フジエダ☆サイエンスキッズラボ」をはじめ、JAXA科学教育プログラムを活用した「コズミックカレッジ」、静岡大学STEAM教育研究所と連携した「わくわく科学教室」、近隣市や近隣施設、近隣大学や市内高等学校等と連携した「藤枝市少年少女発明クラブ」を計画・開催しました。

ア フジエダ☆サイエンスキッズラボ

未来を担う子どもたちの創意工夫の精神や好奇心を刺激し、科学に興味を持つ子どものすそ野を広げ、科学をさらに身近に感じてもらうイベント。

新型コロナウイルス感染症拡大防止のため中止しました。

イ コズミックカレッジ

国立研究開発法人宇宙航空研究開発機構 JAXA 宇宙教育センターの協力のもと、JAXA 科学教育プログラムを活用した親子体験講座を実施しました。小学1・2年生とその保護者が対象。

| 開催日 | 内 容 | 参加人数 |
|----------|-----------------|------|
| 5月28日（土） | 熱気球を飛ばそう | 38 |
| 7月30日（土） | バルーンロケットを飛ばそう | （中止） |
| 9月3日（土） | ペットボトルロケットを飛ばそう | 28 |
| 10月1日（土） | バルーンロケットを飛ばそう | 70 |
| 11月5日（土） | 星砂を探そう | 30 |
| 2月18日（土） | 宇宙飛行士に挑戦 | 34 |

ウ わくわく科学教室

静岡大学教育学部（静岡大学STEAM教育研究所）の協力のもと、科学体験教室を実施しました。小学3・4年生が対象。

| 開催日 | 内 容 | 参加人数 |
|-----------|--|------|
| 6月19日（日） | 風船ストローロケットを工夫して、まっすぐ飛ばそう | 24 |
| 7月30日（土） | デジタル地球儀「ダジック・アース」で宇宙を楽しもう | （中止） |
| 10月15日（土） | あなたは地球博士！？ 「ダジック・アース」で、地球の不思議を見つけよう | 20 |
| 12月10日（土） | 人間の目の不思議ってなあに？～回転する積み木から学んでみよう～ | 23 |
| 2月25日（土） | 空飛ぶ種の不思議を探ろう～生き残るための種の形とは～ | 28 |

エ 藤枝市少年少女発明クラブ

教育機関、企業、県研究所の第一線で活躍している現役やOBが、その豊富な経験や知識・技能をもとに、一般企業や近隣市、近隣市施設、市内高等学校等の協力を得て、科学教室を実施しました。小学校5・6年生が対象。

| 開催日 | 内 容 | 参加人数 |
|-----------|------------------------------|------|
| 6月18日(土) | 開講式・第一回講座「身の回りを観る」 | 27 |
| 7月2日(土) | 第二回講座「モーターを駆使する」 | 25 |
| 7月23日(土) | 第三回講座「おいしさのひみつ(五味を知る)」 | (中止) |
| 8月3日(水) | 第四回講座「JAXA相模原キャンパス見学」 | (中止) |
| 8月23日(火) | 第五回講座「ドローンプログラミング教室」 | (中止) |
| 9月24日(土) | 第六回講座「蓮華寺池公園観察会」 | 24 |
| 10月8日(土) | 第七回講座「宇津ノ谷峠の歴史から学ぶ」 | 23 |
| 11月5日(土) | 第八回講座「ミニ龍勢ロケット製作・打ち上げ」 | 23 |
| 11月26日(土) | 第九回講座「星の観察」 | 21 |
| 12月17日(土) | 第十回講座「災害時の食事について」 | 24 |
| 1月21日(土) | 第十一回講座「絵画の科学」 | 23 |
| 2月25日(土) | 第十二回講座「静岡を味わう(お茶とみかんの会)」・閉講式 | 23 |

オ フジエダこども実験教室

本格的な化学実験を親子で体験する教室。小学4～6学年とその保護者が対象。
新型コロナウイルス感染症拡大防止のため中止しました。

(10) 子ども・若者総合サポート会議との連携

ニート・引きこもり・不登校など、社会生活を営む上で困難を有する子ども・若者とその家族を支援するための合同相談会を開催しました。

| 開催日 | 内 容 | 参加人数 |
|-----------|---------------------------|------|
| 10月29日(土) | NPO法人や就労支援団体等専門機関による個別相談会 | 19 |

(11) 生涯学習センター施設利用状況

ア 令和4年度 施設利用状況（併設の藤枝地区交流センター西館利用者数、回数は含まない）

| 部屋区分 | 利用者(人) | | 利用者数 (人) | 利用回数 (回) | 利用率 (%) | 利用件数 (件) |
|-------|--------|--------|----------|----------|---------|----------|
| | 男性 | 女性 | | | | |
| 第一会議室 | 8,024 | 12,047 | 20,431 | 635 | 63.2 | 433 |
| 第二会議室 | 4,908 | 6,915 | 11,823 | 683 | 68.0 | 531 |
| 第三会議室 | 2,043 | 3,037 | 5,080 | 569 | 56.6 | 463 |
| 第四会議室 | 1,881 | 1,847 | 3,728 | 479 | 47.7 | 354 |
| 第五会議室 | 4,872 | 5,083 | 9,955 | 659 | 65.6 | 530 |
| 小計 | 21,728 | 29,289 | 51,017 | 3,025 | 60.2 | 2,311 |
| ホール | 12,901 | 14,514 | 27,415 | 578 | 57.5 | 388 |
| 視聴覚室 | 1,987 | 3,390 | 5,377 | 481 | 47.9 | 439 |
| 工芸室 | 842 | 1,777 | 2,619 | 327 | 32.5 | 261 |
| 調理室 | 236 | 698 | 934 | 124 | 12.3 | 83 |
| 和室 | 985 | 4,222 | 5,207 | 460 | 45.8 | 420 |
| 展示ロビー | 5,977 | 7,147 | 13,124 | 432 | 43.0 | 175 |
| 小計 | 22,928 | 31,748 | 54,676 | 2,402 | 39.8 | 1,766 |
| 合計 | 44,656 | 61,037 | 105,693 | 5,427 | 49.1 | 4,077 |
| 図書室 | 利用者 | 1,666人 | 貸出 | 3,282冊 | 返却 | 4,765冊 |

| 時間帯区分 | 午前使用 | 午後使用 | 夜間使用 | 合計 | 備考 |
|---------|-------|-------|-------|-------|-----------|
| 利用回数(回) | 2,112 | 2,152 | 1,163 | 5,427 | 開館日数 335日 |
| 利用率(%) | 57.3 | 58.4 | 31.6 | 49.1 | |

イ 年度別利用状況

| 区分 | 男 (人) | 女 (人) | 計 (人) | 開館日数 (日) | 一日平均利用者数 (人) |
|------|--------|--------|---------|----------|--------------|
| R2年度 | 27,455 | 36,081 | 63,536 | 315 | 202 |
| R3年度 | 28,063 | 39,957 | 68,020 | 336 | 202 |
| R4年度 | 44,656 | 61,037 | 105,693 | 335 | 316 |

(12) はたちの集い出席者

| 年度 | 男 | | | 女 | | | 計 | | |
|-----|------------|------------|------------|------------|------------|------------|------------|------------|------------|
| | 出席者 (人) | 該当者 (人) | 出席率 (%) | 出席者 (人) | 該当者 (人) | 出席率 (%) | 出席者 (人) | 該当者 (人) | 出席率 (%) |
| R 2 | — | 7 6 5 | — | — | 7 0 5 | — | — | 1, 4 7 0 | — |
| R 3 | 5 5 3 | 7 2 0 | 7 6. 8 | 5 0 8 | 6 7 3 | 7 5. 5 | 1, 0 6 1 | 1, 3 9 3 | 7 6. 2 |
| R 4 | 5 9 3 | 7 4 1 | 8 0. 0 | 5 2 9 | 6 7 9 | 7 7. 9 | 1, 1 2 2 | 1, 4 2 0 | 7 9. 0 |

※該当者数は11月の住民登録者数に、市外在住で出席連絡のあった人数を加算

※令和3～4年度は新型コロナウイルス拡大防止のため、式典の時間短縮やアトラクションの取止め等規模縮小及び事務従事を職員のみとしたうえで、中学校区ごとの10会場分散方式で開催

※民法改正による成年年齢の引き下げに伴い、令和4年度より「はたちの集い」(旧：成人式)へ名称変更

(13) 勤労青少年ホーム利用状況

ア 登録人員

(単位：人)

| 年度 | 区分 | 15歳～19歳 | 20歳～24歳 | 25歳以上 | 合計 |
|-----|----|---------|---------|-------|-------|
| R 2 | 男 | 0 | 8 | 1 2 2 | 1 3 0 |
| | 女 | 4 | 3 | 1 1 4 | 1 2 1 |
| | 計 | 4 | 1 1 | 2 3 6 | 2 5 1 |
| R 3 | 男 | 2 5 | 6 | 1 1 4 | 1 4 5 |
| | 女 | 8 | 8 | 1 1 5 | 1 3 1 |
| | 計 | 3 3 | 1 4 | 2 2 9 | 2 7 6 |
| R 4 | 男 | 2 5 | 7 | 9 9 | 1 3 1 |
| | 女 | 1 5 | 0 | 1 3 0 | 1 4 5 |
| | 計 | 4 0 | 7 | 2 2 9 | 2 7 6 |

イ 施設利用状況

| 年度 | 男 (人) | 女 (人) | 計 (人) | 開館日数 (日) | 一日平均 利用人員(人) |
|-----|----------|----------|----------|-------------|-----------------|
| R 2 | 4, 5 5 0 | 3, 8 6 1 | 8, 4 1 1 | 2 8 4 | 2 9. 6 |
| R 3 | 4, 4 9 2 | 3, 4 9 7 | 7, 9 8 9 | 2 9 5 | 2 7. 1 |
| R 4 | 5, 4 0 5 | 3, 6 3 8 | 9, 0 4 3 | 2 9 5 | 3 0. 7 |

ウ 利用延人数

(単位：人)

| 年度 | 利用延人数 | ホーム主催行事 | | クラブ活動等団体利用 | | 個人・一般利用 |
|-----|----------|---------|-----|------------|-------|----------|
| | | 講座 | その他 | クラブ活動 | その他 | |
| R 2 | 8, 4 1 1 | 1 3 1 | 0 | 4, 2 3 4 | 2 6 1 | 3, 7 8 5 |
| R 3 | 7, 9 8 9 | 1 1 7 | 0 | 4, 9 4 1 | 3 9 8 | 2, 5 3 3 |
| R 4 | 9, 0 4 3 | 1 2 0 | 0 | 5, 4 3 2 | 3 3 4 | 3, 1 5 7 |

(14) 令和4年度 働く若者のための教養講座

ア 受講者数

(人)

| 講座名 | ヨガ | バドミントン | 料理 | 体幹トレーニング (オンライン) | 計 |
|------|-------|--------|-------|---------------------|-------|
| 回数 | 16 | 16 | 10 | 16 | 58 |
| 男 | 0 | 7 | 9 | 0 | 16 |
| 女 | 26 | 13 | 14 | 16 | 69 |
| 受講者数 | 26 | 20 | 23 | 16 | 85 |
| 平均年齢 | 34.6歳 | 37.7歳 | 25.6歳 | 40.1歳 | 34.5歳 |

3 各種委員**(1) 社会教育委員** (藤枝市社会教育委員条例10人以内)

社会教育に対する諸計画の立案、会議を開き教育委員会の諮問に応じ答申、研究調査を実施する

◎委員長 ○副委員長

(任期R4.4.1~R6.3.31)

| No. | 氏名 | 所属団体等 | No. | 氏名 | 所属団体等 |
|-----|--------|----------------|-----|--------|--------------|
| 1 | ◎堀井 啓幸 | 常葉大学 | 6 | ○大畑 俊六 | 藤枝地区保護司会 |
| 2 | 杉原 久雄 | 藤枝市自治会連合会 | 7 | 大池 俊彦 | 学校サポーターズクラブ |
| 3 | 井鍋 敬子 | 藤枝市校長会 | 8 | 望月 琴江 | 駅南こども教室運営委員会 |
| 4 | 安藤 房己 | 藤枝市文化協会 | 9 | 都築 博子 | 静岡理科大学 |
| 5 | 櫻井 泰夫 | NPO法人藤枝市スポーツ協会 | | | |

(2) 藤枝市人権教育・啓発推進委員会委員

偏見や差別を根絶するための施策に関して調査研究し、人権教育・啓発を推進する

◎会長

(任期 R5.4.1~R7.3.31)

| No. | 氏名 | 所属団体等 | No. | 氏名 | 所属団体等 |
|-----|--------|-----------------|-----|-------|----------------|
| 1 | ◎中村 禎 | 教育長 | 6 | 大池 俊彦 | 藤枝市社会教育委員会 |
| 2 | 山内 彰広 | 藤枝市人権擁護委員会 | 7 | 南條 訓子 | 藤枝地区更生保護女性会 |
| 3 | 大畑 俊六 | 藤枝地区保護司会 | 8 | 池谷 照代 | 藤枝市男女共同参画ぱりて会議 |
| 4 | 木村 美知子 | 藤枝市民生委員・児童委員協議会 | 9 | 飯塚 稔文 | 藤枝市校長会 |
| 5 | 菅沼 律子 | 藤枝市社会福祉協議会 | | | |

(3) 青少年問題協議会委員 (藤枝市青少年問題協議会条例25人以内)

青少年の指導、育成、保護及び矯正に関する総合的施策の樹立のため必要な事項を調査審議し、意見を申し出るとともに総合施策の適切な実施を図る

◎会長 ○副会長

(任 期 R4. 4. 1～R6. 3. 31)

| No | 氏 名 | 区分 | 役 職 名 | No | 氏 名 | 区分 | 役 職 名 |
|----|--------|----|---------------|----|-------|----|------------------|
| 1 | ◎北村 正平 | 2号 | 市長 | 12 | 村田 政之 | 3号 | 子ども会世話人連絡会代表 |
| 2 | 鈴木 岳幸 | 1号 | 市議会議員代表 | 13 | 池谷 照代 | 3号 | 藤枝市男女共同参画ばりて会議 |
| 3 | 牧田 伸明 | 3号 | 教育委員代表 | 14 | 田端 夏希 | 3号 | P T A連絡協議会代表 |
| 4 | ○中村 禎 | 2号 | 教育長 | 15 | 竹下由美子 | 3号 | 主任児童委員連絡会代表 |
| 5 | 坂田 幸隆 | 2号 | 藤枝警察署長 | 16 | 大石 英行 | 3号 | 青少年補導員会代表 |
| 6 | 天野 和博 | 2号 | 小学校長代表 | 17 | 紅林 定宏 | 3号 | 私立幼稚園・認定こども園協会代表 |
| 7 | 柳本 雅弘 | 2号 | 中学校長代表 | 18 | 岩倉 睦弘 | 3号 | 民生委員・児童委員代表 |
| 8 | 埴 博 | 3号 | 高等学校長代表 | 19 | 矢部 史子 | 2号 | 市民協働部長 |
| 9 | 大池 俊彦 | 3号 | 社会教育委員代表 | 20 | 小川 康範 | 2号 | こども未来応援局長 |
| 10 | 増田 勝利 | 3号 | 青少年健全育成推進会議代表 | 21 | 小山 純一 | 2号 | 学校教育監 |
| 11 | 山本 強志 | 3号 | 藤枝地区保護司会代表 | | | | |

※ 選出区分 1号 市議会議員 2号 関係行政機関の職員 3号 学識経験者

[協働政策課]

1 地区交流センター事業

(1) 令和4年度地区交流センター利用状況

| 地区交流センター名 活動・利用 | | 瀬戸谷 | | 稲葉 | | 葉梨 | | 広幡 | | 西益津 | |
|--------------------|------------------|--------|--------|--------|--------|--------|--------|--------|--------|--------|--------|
| | | 回数 | 人数 | 回数 | 人数 | 回数 | 人数 | 回数 | 人数 | 回数 | 人数 |
| 利用区分 | 青少年 17歳以下 | | 6,977 | | 2,615 | | 16,266 | | 2,465 | | 3,506 |
| | 成人一般 | | 12,311 | | 5,442 | | 18,537 | | 4,906 | | 6,876 |
| | 高齢者 65歳以上 | | 10,213 | | 5,959 | | 8,523 | | 10,663 | | 15,884 |
| | 合計 | | 29,501 | | 14,016 | | 43,326 | | 18,034 | | 26,266 |
| 利用細目 | 教育の向上 | 487 | 7,131 | 339 | 3,858 | 1,324 | 22,374 | 526 | 4,363 | 1,077 | 9,625 |
| | 体育・ レクリエーション | 285 | 3,377 | 208 | 1,573 | 763 | 10,115 | 607 | 5,697 | 669 | 5,602 |
| | 家庭教育 家庭生活 | 0 | 0 | 10 | 268 | 57 | 742 | 2 | 10 | 53 | 414 |
| | 職場知識 技術の向上 | 26 | 678 | 8 | 78 | 21 | 502 | 1 | 18 | 56 | 315 |
| | 市民意識・ 社会連帯の向上 | 159 | 1,750 | 88 | 1,490 | 226 | 3,919 | 37 | 397 | 75 | 1,188 |
| | 営利目的 | 1 | 12 | 2 | 2 | 73 | 515 | 9 | 54 | 13 | 146 |
| | その他 | 178 | 16,553 | 287 | 6,747 | 90 | 5,159 | 309 | 7,495 | 380 | 8,976 |
| 合計 | 1,136 | 29,501 | 942 | 14,016 | 2,554 | 43,326 | 1,491 | 18,034 | 2,323 | 26,266 | |
| 利用団体区分 | 館主催事業 | 170 | 13,869 | 176 | 5,089 | 459 | 15,114 | 196 | 3,385 | 129 | 3,544 |
| | 市・県事業 | 155 | 4,506 | 229 | 3,426 | 428 | 6,785 | 93 | 3,973 | 127 | 5,132 |
| | 自治会活動 | 78 | 976 | 95 | 1,503 | 125 | 2,138 | 78 | 1,126 | 126 | 1,670 |
| | 社会教育団体 | 20 | 591 | 15 | 328 | 49 | 1,020 | 109 | 873 | 64 | 443 |
| | 社会福祉団体 | 75 | 649 | 1 | 15 | 197 | 2,278 | 128 | 914 | 203 | 2,350 |
| | 各種グループ | 248 | 2,367 | 317 | 2,738 | 733 | 6,612 | 858 | 7,371 | 1,189 | 9,961 |
| | 営利団体 | 112 | 2,199 | 2 | 2 | 268 | 6,200 | 9 | 66 | 24 | 267 |
| | 政治団体 | 4 | 26 | 1 | 33 | 17 | 299 | 0 | 0 | 0 | 0 |
| | 宗教団体 | 10 | 238 | 0 | 0 | 0 | 0 | 0 | 0 | 22 | 214 |
| | その他の団体 | 264 | 4,080 | 106 | 882 | 278 | 2,880 | 20 | 326 | 439 | 2,685 |
| | 合計 | 1,136 | 29,501 | 942 | 14,016 | 2,554 | 43,326 | 1,491 | 18,034 | 2,323 | 26,266 |
| うち市外 | 62 | 510 | 2 | 2 | 24 | 218 | 4 | 7 | 8 | 112 | |
| 3年度利用合計 | 1,169 | 13,426 | 738 | 7,572 | 1,722 | 29,415 | 1,416 | 12,492 | 1,973 | 17,926 | |
| 2年度利用合計 | 978 | 10,513 | 703 | 7,616 | 1,263 | 13,329 | 1,284 | 12,196 | 1,867 | 15,983 | |

| 地区交流センター名 活動・利用 | | 藤枝 | | 藤枝西館 | | 青島北 | | 青島南 | |
|--------------------|------------------|-------|--------|-------|--------|-------|--------|-------|--------|
| | | 回数 | 人数 | 回数 | 人数 | 回数 | 人数 | 回数 | 人数 |
| 利用区分 | 青少年 17歳以下 | | 13,100 | | 1,576 | | 11,919 | | 3,556 |
| | 成人一般 | | 19,404 | | 9,224 | | 15,961 | | 6,960 |
| | 高齢者 65歳以上 | | 15,902 | | 6,477 | | 20,135 | | 13,598 |
| | 合計 | | 48,406 | | 17,277 | | 48,015 | | 24,114 |
| 利用細目 | 教育の向上 | 1,283 | 27,068 | 917 | 8,968 | 1,693 | 23,479 | 1,240 | 10,992 |
| | 体育・ レクリエーション | 921 | 8,874 | 96 | 1,384 | 837 | 10,640 | 462 | 3,962 |
| | 家庭教育 家庭生活 | 82 | 1,124 | 28 | 214 | 37 | 419 | 21 | 167 |
| | 職場知識 技術の向上 | 56 | 891 | 31 | 380 | 19 | 175 | 12 | 189 |
| | 市民意識・ 社会連帯の向上 | 171 | 3,823 | 188 | 2,782 | 180 | 2,196 | 108 | 1,667 |
| | 営利目的 | 63 | 259 | 46 | 704 | 74 | 480 | 176 | 1,344 |
| | その他 | 75 | 6,367 | 386 | 2,845 | 286 | 10,626 | 62 | 5,793 |
| | 合計 | 2,651 | 48,406 | 1,692 | 17,277 | 3,126 | 48,015 | 2,081 | 24,114 |
| 利用団体区分 | 館主催事業 | 466 | 20,791 | 40 | 467 | 518 | 17,833 | 132 | 3,525 |
| | 市・県事業 | 203 | 6,955 | 265 | 2,059 | 228 | 7,453 | 81 | 4,297 |
| | 自治会活動 | 89 | 2,335 | 99 | 915 | 105 | 1,320 | 41 | 675 |
| | 社会教育団体 | 19 | 387 | 105 | 1,461 | 70 | 755 | 44 | 709 |
| | 社会福祉団体 | 90 | 1,432 | 168 | 2,048 | 126 | 1,469 | 19 | 318 |
| | 各種グループ | 1,106 | 10,763 | 626 | 5,271 | 1,611 | 15,873 | 1,044 | 9,078 |
| | 営利団体 | 128 | 1,033 | 156 | 1,556 | 75 | 482 | 176 | 1,344 |
| | 政治団体 | 0 | 0 | 9 | 272 | 8 | 86 | 0 | 0 |
| | 宗教団体 | 1 | 5 | 2 | 13 | 0 | 0 | 13 | 109 |
| | その他の団体 | 549 | 4,705 | 222 | 3,215 | 385 | 2,744 | 531 | 4,059 |
| | 合計 | 2,651 | 48,406 | 1,692 | 17,277 | 3,126 | 48,015 | 2,081 | 24,114 |
| | うち市外 | 56 | 309 | 77 | 1,186 | 16 | 223 | 0 | 0 |
| 3年度利用合計 | | 2,406 | 39,417 | 1,482 | 15,708 | 2,685 | 38,101 | 1,688 | 14,829 |
| 2年度利用合計 | | 2,049 | 35,822 | 1,461 | 14,374 | 2,478 | 33,424 | 1,563 | 13,893 |

| 地区交流センター名 活動・利用 | | 高洲 | | 大洲 | | 岡部 | | 合 計 | |
|--------------------|------------------|-------|--------|-------|--------|-------|--------|--------|---------|
| | | 回数 | 人数 | 回数 | 人数 | 回数 | 人数 | 回数 | 人数 |
| 利用区分 | 青少年 17歳以下 | | 16,994 | | 4,033 | | 2,632 | | 53,847 |
| | 成人一般 | | 23,760 | | 7,170 | | 12,184 | | 108,409 |
| | 高齢者 65歳以上 | | 33,090 | | 8,629 | | 14,056 | | 125,912 |
| | 合 計 | | 73,844 | | 19,832 | | 28,872 | | 288,168 |
| 利用細目 | 教育の向上 | 1,278 | 26,186 | 36 | 3,701 | 959 | 9,826 | 9,341 | 96,113 |
| | 体育・ レクリエーション | 801 | 8,354 | 54 | 3,994 | 442 | 4,675 | 6,061 | 59,521 |
| | 家庭教育 家庭生活 | 31 | 338 | 1 | 145 | 17 | 201 | 1,370 | 51,314 |
| | 職場知識 技術の向上 | 31 | 318 | 1 | 156 | 15 | 263 | 271 | 4,256 |
| | 市民意識・ 社会連帯の向上 | 233 | 3,777 | 3 | 1,517 | 73 | 1,871 | 1,326 | 19,839 |
| | 営利目的 | 183 | 806 | 2 | 76 | 9 | 45 | 548 | 3,780 |
| | その他 | 480 | 34,065 | 71 | 10,243 | 218 | 11,991 | 3,113 | 53,345 |
| | 合 計 | 3,037 | 73,844 | 168 | 19,832 | 1,733 | 28,872 | 22,030 | 288,168 |
| 利用団体区分 | 館主催事業 | 484 | 24,378 | 54 | 6,702 | 103 | 3,246 | 3,429 | 73,318 |
| | 市・県事業 | 191 | 11,827 | 13 | 4,035 | 201 | 9,973 | 1,707 | 32,021 |
| | 自治会活動 | 159 | 2,175 | 5 | 997 | 58 | 1,267 | 925 | 14,183 |
| | 社会教育団体 | 85 | 1,248 | 4 | 800 | 54 | 740 | 665 | 10,179 |
| | 社会福祉団体 | 219 | 2,473 | 3 | 680 | 49 | 1,140 | 1,224 | 14,016 |
| | 各種グループ | 1,338 | 12,317 | 77 | 5,988 | 771 | 7,528 | 9,785 | 86,625 |
| | 営利団体 | 181 | 792 | 3 | 179 | 26 | 252 | 969 | 10,089 |
| | 政治団体 | 0 | 0 | 0 | 0 | 1 | 6 | 30 | 602 |
| | 宗教団体 | 0 | 0 | 0 | 0 | 0 | 0 | 41 | 479 |
| | その他の団体 | 380 | 18,634 | 9 | 451 | 470 | 4,720 | 3,255 | 46,656 |
| | 合 計 | 3,037 | 73,844 | 168 | 19,832 | 1,733 | 28,872 | 22,030 | 288,168 |
| | うち市外 | 97 | 338 | 3 | 12 | 2 | 19 | 250 | 2,107 |
| 3年度利用合計 | | 2,787 | 52,420 | 2,069 | 13,553 | 1,895 | 33,309 | 19,905 | 244,278 |
| 2年度利用合計 | | 2,892 | 54,292 | 1,797 | 14,010 | 1,570 | 18,826 | 26,019 | 380,997 |

※葉梨、藤枝、青島北、高洲地区交流センターの利用者数には子育て支援センターの利用者数を含む。

○地区交流センターの子育て支援センターの状況

| 名 称 | 開館 日数 (日) | 利用者数 (延人) | | |
|-----------------------|--------------|-----------|---------|--------|
| | | 親 (人) | 子ども (人) | 計 (人) |
| 葉梨地区交流センター わくわく広場 | 285 | 4,649 | 5,966 | 10,615 |
| 藤枝地区交流センター 藤枝子ども広場 | 281 | 6,950 | 9,314 | 16,264 |
| 青島北地区交流センター にこにこ広場 | 283 | 6,242 | 5,096 | 11,338 |
| 高洲地区交流センター 高洲こども広場 | 284 | 7,928 | 9,583 | 17,511 |
| 合 計 | | 21,603 | 27,229 | 48,832 |

(2) 令和5年度地区交流センターにおける生涯学習講座

① 瀬戸谷地区交流センター

<一般講座>

| 講 座 名 | 回 数 | 定 員 | 講 座 名 | 回 数 | 定 員 |
|------------|-----|-----|----------------|-----|-----|
| ゆったりヨガ | 8 | 12 | たのしいオカリナ | 8 | 15 |
| エンジョイフラダンス | 8 | 20 | 瀬戸谷・滝沢のおもしろ郷土史 | 3 | 20 |
| 四季を楽しむ絵手紙 | 8 | 20 | 家康の戦いと遠江の山城探訪 | 2 | 20 |
| わくわく理科体験教室 | 6 | 15 | せとや山塾 | 5 | 20 |

<特別講座>

| 講 座 名 | 回 数 | 定 員 | 講 座 名 | 回 数 | 定 員 |
|--------------------|-----|-----|-------------|-----|-----|
| 親子ペーパーライダー作り教室 | 1 | 20組 | 親子電波教室 | 1 | 10組 |
| 夏休み川の生き物観察会 | 1 | 20 | シニア・スマホセミナー | 2 | 20 |
| おやこ星空観察会 | 1 | 15組 | シニア・パワークラブ | 5 | 30 |
| 親子クリスマスケーキ作り | 1 | 6組 | せとやっ子クラブ | 2 | 30 |
| 親子バレンタインチョコレート菓子作り | 1 | 6組 | | | |

<短期講座、トライアル講座、人材育成講座の開催>

- ・短期 瀬戸谷まるごとクッキング (12回)、ドローン入門 (2回)、
楽しく歌おう (6回)、プロから学ぶヒルクライム入門 (1回)
- ・トライアル ペーパーライダーを作ろう、スーパーバイクメンテナンス入門
- ・人材育成 ビームライフル入門

<瀬戸谷ふれあいまつり「せとやまるかじり」> 11月18日(土)、19日(日) 開催予定

② 稲葉地区交流センター

<一般講座>

| 講 座 名 | 回 数 | 定 員 | 講 座 名 | 回 数 | 定 員 |
|---------------|-----|-----|-------------------|-----|-----|
| 四季を楽しむ和洋菓子づくり | 8 | 16 | 仲間と楽しく作る手ごね パン | 8 | 16 |
| 料理の知恵袋 | 8 | 16 | リメイクを楽しもう | 8 | 15 |
| 目標に合わせての着付け | 8 | 15 | 暮らしの生け花 | 8 | 20 |
| 太極舞&リンパマッサージ | 8 | 15 | ラムーヴわくわく体操 | 8 | 20 |

| | | | | | |
|-----------------|---|----|---------------|---|----|
| らくらくミニトランポウウォーク | 8 | 15 | ZUMBAでストレス発散! | 8 | 15 |
| 楽しくフラダンス | 8 | 15 | | | |

<特別講座>

| 講座名 | 回数 | 定員 | 講座名 | 回数 | 定員 |
|----------------|----|----|-----------------|----|----|
| いなば一ど大学 | 8 | 40 | いなほサタデースクール | 8 | 20 |
| アダムと英語で楽しくあそぼう | 8 | 15 | 親子あそび ぴよんちゃんクラブ | 8 | 20 |
| 稲葉の魅力発見講座 | 4 | 12 | 夏休み子ども陶芸教室 | 2 | 16 |
| 夏休み子ども施設見学会 | 1 | 20 | 夏休み親子ドローン教室 | 1 | 8 |

<短期講座、スポット講座の開催>

- ・短期 ポーセラーツ、サブルアート、ママもリフレッシュ『ヨガ』、クリスマスケーキづくり、はじめてのフラダンス、陶芸で干支の辰を作ろう、稲葉と戦国時代の公家・歌人、大人のための社会見学

- ・スポット 彩むすび書、ディンプルアート、フィットネスベリーダンス

<稲葉地区ふれあいまつり> 11月12日(日)開催予定

③ 葉梨地区交流センター

<一般講座>

| 講座名 | 回数 | 定員 | 講座名 | 回数 | 定員 |
|-----------------|----|----|---------------|----|----|
| 音楽 de リフレッシュ脳トレ | 6 | 15 | 健康ラジオ体操みんなの体操 | 8 | 15 |
| スマートフォンの活用講座 | 8 | 20 | いきいきチャレンジスクール | 8 | 20 |
| ほっこりやさしいパンとスイーツ | 8 | 12 | 料理講座 健幸腸寿と食事 | 8 | 12 |
| 入門 基礎からの英会話 | 8 | 10 | からだリセットYOGA | 8 | 20 |
| 紙バンドでバッグを作ろう | 6 | 15 | 理学療法士が教える健活 | 8 | 20 |
| 楽しく作る一閑張 | 8 | 15 | パッチワークのある暮らし | 8 | 20 |
| 己書 心和む筆文字アート講座 | 6 | 15 | エゴスキュー体操 | 6 | 15 |

<特別講座>

| 講座名 | 回数 | 定員 | 講座名 | 回数 | 定員 |
|-----------------|----|-------|-------------|----|-------|
| 楽しく作ろう!親子でクッキング | 8 | 8(組) | アダムのキッズ英語 | 8 | 12 |
| 親子で楽しい英語 | 8 | 15(組) | 夏休み書き方教室 | 3 | 20 |
| 土曜冒険クラブ | 8 | 20 | ペタンクを楽しもう | 6 | 18 |
| 親子クリスマスリース作り | 1 | 15(組) | 親子バルーンアート作り | 1 | 15(組) |

<短期講座講座の開催>

- ・短期 味噌づくり講座、干支の置物を作ろう、デコパージュでスマホケース作り

<葉梨地区ふれあいまつり> 11月19日(日)開催予定

④ 広幡地区交流センター

<一般講座>

| 講座名 | 回数 | 定員 | 講座名 | 回数 | 定員 |
|---------------------|----|----|-------------------|----|----|
| スマホを上手に活用 初心者編 | 8 | 20 | 笑って、きたえて、若返り | 8 | 20 |
| 徒然草を読む | 8 | 20 | 24式太極拳で健康増進 | 8 | 15 |
| 季節にあわせてバルーンアートを楽しもう | 8 | 12 | シニアの得トク体験 | 8 | 20 |
| 楽しむ折り紙 頭の体操!! | 8 | 12 | 筆ペンで字をきれいに書く技術とコツ | 8 | 10 |
| ほんのり幸せパン工房 | 8 | 12 | ヘルシー楽しいクッキング | 8 | 12 |

<特別講座>

| 講座名 | 回数 | 定員 | 講座名 | 回数 | 定員 |
|------------|----|----|-------------|----|----|
| 寿大学 | 8 | 20 | 歩こう生き生きセミナー | 8 | 20 |
| スポーツ親子体操① | 8 | 40 | スポーツ親子体操② | 8 | 40 |
| 楽しく学べる武道教室 | 8 | 20 | こどもの書き方教室 | 5 | 15 |
| 小学生の書初め教室 | 1 | 15 | 小学生の体操教室 | 6 | 10 |

<短期講座、スポット講座の開催>

- ・短期 こうじやさんから教わる「残暑にピッタリ!こうじ料理」
自分でできる庭木の手入れと剪定、春まで楽しめるお正月の寄せ植えづくり
- ・スポット 台湾家庭料理教室

<広幡地区ふれあいまつり> 11月19日(日)開催予定

⑤ 西益津地区交流センター

<一般講座>

| 講座名 | 回数 | 定員 | 講座名 | 回数 | 定員 |
|-------------------|----|----|----------------|----|----|
| 百人一首の歌・人物・時代背景を読む | 8 | 15 | 時事解説 国際情勢を読む | 8 | 15 |
| 美味しいパンとスイーツ | 8 | 8 | かんたんフラワー工房 | 6 | 10 |
| 和裁・小物教室 | 8 | 10 | パソコン入門 エクセル編 | 8 | 20 |
| パソコン入門 ワード編 | 8 | 12 | もう一度学ぶ日本の歴史と藤枝 | 8 | 30 |

<特別講座>

| 講座名 | 回数 | 定員 | 講座名 | 回数 | 定員 |
|--------------------|----|----|------------------------------|----|----|
| 寿大学「亀寿和教室」 | 7 | 30 | こども科学あそび | 4 | 15 |
| 小学生の Enjoy English | 8 | 15 | Enjoy Summer English Classes | 5 | 30 |
| 脳トレ カードマジック教室 | 8 | 10 | シニア向け軽体操と脳トレ | 8 | 20 |
| 高齢者向けスマホ初心者講座 | 7 | 15 | 親子で動物パンを作ろう | 1 | 8組 |

| | | | | | |
|---------------|---|-------|----------------|---|-------|
| 親子で作るクリスマスケーキ | 1 | 1 2 組 | 親子バレンタインスイーツ作り | 1 | 1 2 組 |
| 小学生の書き初め教室 | 1 | 1 6 | | | |

<短期講座の開催>

- ・短期 楽しい己書、初めてのバルーンアート教室

<西益津地区ふれあいまつり> 11月4日(土)、5日(日)開催予定

⑥ 藤枝地区交流センター

⑦ 藤枝地区交流センター西館

<一般講座>

| 藤枝地区交流センター | | | 藤枝地区交流センター西館 | | |
|--------------------|----|----|--------------------------|----|----|
| 講座名 | 回数 | 定員 | 講座名 | 回数 | 定員 |
| 藤枝の歴史と徳川家康 | 8 | 20 | Aloha!フラで感じる心と体のリフレッシュ講座 | 8 | 15 |
| 基本から学ぶ文字教室 | 8 | 15 | 大人のおしゃれなビーズアクセサリー作り | 8 | 12 |
| 大人の楽しい折り紙教室 | 8 | 15 | 古典文学を楽しむ | 8 | 20 |
| 水彩スケッチ～蓮華寺池の四季～ | 8 | 15 | 世界文化遺産富士山について学ぶ | 8 | 20 |
| はじめての己書 | 8 | 20 | 始めてみよう!未経験者のための音楽でリズムダンス | 8 | 20 |
| 男性のためのストレッチヨガ | 8 | 20 | 基礎から学ぶ文字教室① | 8 | 16 |
| アンチエイジングヨガ | 8 | 30 | 和小物講座～和小物で暮らしを楽しく! | 8 | 12 |
| らくらく体操 | 8 | 30 | バリ舞踊から学ぶ日常ゆるゆるストレッチ | 8 | 12 |
| 楽しくチャレンジ!ストレッチ&脳トレ | 8 | 30 | 身体の中から美しく!ヨガで免疫力UP術! | 8 | 15 |
| 音楽で愉しむ脳トレ | 8 | 20 | 音楽で楽しく脳トレーニング | 8 | 15 |
| おもてなし料理 | 8 | 16 | 愉快的体操 | 8 | 30 |
| 笑顔になるパン作り | 8 | 16 | 簡単!おしゃれなおもてなし料理 | 8 | 12 |
| | | | 水彩スケッチ | 8 | 20 |
| | | | 骨盤修正ヨガ① | 8 | 16 |
| | | | 骨盤修正ヨガ② | 8 | 16 |
| | | | 基礎から学ぶ文字教室② | 8 | 15 |

<特別講座>

| 藤枝地区交流センター | | | 藤枝地区交流センター西館 | | |
|-------------------|----|----|------------------------|----|----|
| 講座名 | 回数 | 定員 | 講座名 | 回数 | 定員 |
| 英語でLET'S PARTY! | 8 | 20 | リトルキッズイングリッシュフジエダ | 8 | 40 |
| 親子料理教室 | 8 | 16 | 藤枝悠遊大学～茶町キャンパス～ | 8 | 30 |
| リトルキッズハッピーイングリッシュ | 8 | 40 | わんぱくキッズ体操 | 3 | 20 |
| 悠遊大学 | 8 | 30 | 親子で楽しくお天気教室 | 1 | 20 |
| 夏休み小学生施設見学会 | 1 | 20 | 親子で楽しくハンコ作り教室 | 1 | 20 |
| 夏休み親子パンづくり講座 | 2 | 32 | 親子自然環境教室「蓮華寺池の生物を学ぼう！」 | 1 | 30 |
| | | | 親子で楽しく星座のキーホルダー作り | 1 | 16 |
| 夏休み小学生体育教室 | 3 | 20 | 冬休み凧作り教室 | 1 | 30 |
| | | | 親子バルーンアート教室 | 4 | 20 |
| 小学生バルーンアート講座 | 1 | 15 | 親子ビーズ作り教室 | 1 | 20 |
| | | | 親子紙ヒコーキ作り教室 | 1 | 20 |

<短期講座、スポット講座、人材育成講座の開催>

藤枝地区交流センター

- ・短期 男の料理教室（初心者）、太極舞
- ・スポット クリスマスケーキ講座、マジック講座、飾り巻きずし講座
- ・人材育成 ドローン体験講座（親子）

藤枝地区交流センター西館

- ・短期 健康レシピ、台湾料理を作ろう！、志太・日本の歴史と国際化、朗読を楽しもう、楽しくJAZZ入門、バルーン教室
- ・スポット オリジナルアクアリウムを作ろう！、自家製パンとカフェ風メニューを作ろう、手作りみそ講座A、手作りみそ講座B、大人のためのハンコ作り、フラワーアレンジメント、知っておきたい！健康・お金のこと
- ・人材育成 0からの手話、ドローン教室、基礎から学べるマネーセミナー

<藤枝地区ふれあいまつり> 11月12日（日）開催予定

⑧ 青島北地区交流センター

<一般講座>

| 講座名 | 回数 | 定員 | 講座名 | 回数 | 定員 |
|------------------------|----|----|-----------------|----|----|
| 簡単おうちごはん | 8 | 14 | 歴史と人物とまちから学ぶ藤枝学 | 8 | 20 |
| 季節の陶芸を楽しむ講座 | 8 | 12 | 体が硬いひとのためのヨガ(A) | 8 | 15 |
| 体が硬いひとのためのヨガ(B) | 8 | 15 | 楽しく創る一閑張 | 8 | 15 |
| ウォーキングエクササイズ …歩行の基本 | 8 | 15 | 楽しい脳活アップ講座 | 8 | 20 |

| | | | | | |
|---------------|----|----|--------------|---|----|
| 食卓をかざる手作りパン教室 | 8 | 14 | 花めぐり基本の絵手紙 | 8 | 18 |
| 楽しくつるし雛を作ろう | 8 | 20 | 笑って、きたえて、若返り | 8 | 30 |
| 心も体もらくらくストレッチ | 16 | 35 | | | |

<特別講座>

| 講座名 | 回数 | 定員 | 講座名 | 回数 | 定員 |
|--------------|----|-----|------------------|----|-----|
| 青北うきうきカレッジ | 8 | 30 | 英語で！LET'S PARTY! | 8 | 20 |
| 高齢者のためのスマホ教室 | 4班 | 各10 | 親子電波教室 | 1 | 15 |
| 子どもそば打ち体験教室 | 1 | 15 | ビームライフル射撃体験教室 | 1 | 15 |
| わくわく！体育あそび | 1 | 25 | 小学生バルーンアート教室 | 3班 | 各15 |
| 映画解説講座 | 1 | 50 | 親子クリスマスケーキづくり | 2班 | 各14 |

<短期講座、スポット講座、人材育成講座の開催>

- ・短期 スマホ・パソコン何でも相談、ワイン雑学講座 他
- ・スポット 陶芸で干支（辰）をつくろう
- ・人材育成 青島北中で地域による出前授業の実施

①米寿の方に絵手紙を出してお祝いしよう！

②青島の歴史・史跡と郷土の偉人たち

<青島北地区ふれあいまつり> 11月12日（日）開催予定

⑨ 青島南地区交流センター

<一般講座>

| 講座名 | 回数 | 定員 | 講座名 | 回数 | 定員 |
|------------------|----|----|---------------------|----|----|
| EnjoyDaily 英会話 | 8 | 11 | 暮らしの中の筆ペン講座（初心者編） | 8 | 10 |
| 初心者の楽しい簡単ヨガ | 8 | 12 | 楽しいアーユルヴェーダとわくわく占い | 6 | 12 |
| 初心者のスマートフォンの活用講座 | 8 | 13 | 初めてのミニトランポウオーク | 8 | 20 |
| 男の腕まくりキッチン（A） | 8 | 11 | 話題の俳句入門講座 | 8 | 12 |
| 男の腕まくりキッチン（B） | 8 | 11 | 暮らしの中のボールペン講座（初心者編） | 8 | 10 |
| ひとことフランス語（I） | 5 | 10 | 世界の裏側をえぐる（時事解説編） | 8 | 25 |
| ひとことフランス語（II） | 5 | 10 | | | |

<特別講座>

| 講座名 | 回数 | 定員 | 講座名 | 回数 | 定員 |
|------------------|----|----|-----------------|----|----|
| 小学生の楽しいお菓子づくり（A） | 8 | 11 | 英語で遊んでHappy小学生 | 8 | 11 |
| 小学生の楽しいお菓子づくり（B） | 8 | 11 | 青島いきいきスクール | 7 | 25 |
| 親子クリスマスケーキ作り | 1 | 10 | 脳トレ・ステージマジック入門編 | 8 | 12 |

| | | | | | |
|-------------------------|---|----|-----------|---|----|
| 幼児（新入学）の書き方教室 | 5 | 16 | 小学生の書初め教室 | 2 | 10 |
| 小・中学生福祉体験講座 米寿に贈る絵手紙 | 1 | 30 | | | |

<短期講座、スポット講座の開催>

- ・短期 快適スッキリ片付け講座、楽しく学ぶハワイアン“フラ”、心とカラダを整えるヨガ、骨格ファッション講座
- ・スポット 楽しく旅行する秘訣

<青島南地区ふれあいまつり> 11月5日（日）開催予定

⑩ 高洲地区交流センター

<一般講座>

| 講座名 | 回数 | 定員 | 講座名 | 回数 | 定員 |
|-----------------------------|----|----|------------------------------|----|----|
| 怒らない・褒めない！ 勇気づけの子育て12のコツ | 6 | 15 | フットセラピーⅠ | 6 | 20 |
| 後悔しないための人生 ～軽やかに、しなやかに～ | 8 | 20 | フットセラピーⅡ | 6 | 20 |
| スマホ活用講座（初心者） | 6 | 20 | しあわせ♪ 手ごねパン | 8 | 8 |
| 初歩からの筆ペン ～のし袋を美しく～ | 8 | 10 | 時短・簡単 健康づくりのバランス料理 | 8 | 8 |
| フレイル予防ヨガ | 8 | 20 | 笑顔一番！ 楽しく歌って脳トレ！ | 8 | 50 |
| トランポウォークで楽しく 体を整えよう！ | 8 | 20 | ハンドメイドフラワー | 6 | 16 |
| アクティブシニアのための 健康体操 | 8 | 25 | 幸せ配りの絵手紙 | 8 | 20 |
| | | | シルエットアート ～切り絵 の世界を身近に楽しむ～ | 8 | 10 |

<特別講座>

| 講座名 | 回数 | 定員 | 講座名 | 回数 | 定員 |
|---------------------------------|----|----|-----------------------|----|-----|
| ハロー！親子英語たいそう （2～3歳児） | 8 | 30 | 子どもわくわく教室（小学生） | 35 | 希望者 |
| Let's Enjoy English! （4～5歳児） | 8 | 20 | 親子スイーツ教室（小学生） | 1 | 16 |
| 英語で LET'S PARTY！（小 学1～3年生） | 8 | 20 | フォトフレーム作り（小学生） | 1 | 10 |
| 悠遊クラブ（65歳以上） | 8 | 50 | 世界遺産の富士山を学ぼう（小 学生） | 1 | 30 |
| ドローン入門教室（中学 生・高校生） | 2 | 12 | | | |

<短期講座>

映画解説講座 2回、ハンドメイドフラワー、そば打ち体験 3回、ビームライフル教室、歴史講演会、落語会

<高洲地区ふれあいまつり> 11月5日（日）開催予定

⑪ 大洲地区交流センター

<一般講座>

| 講座名 | 回数 | 定員 | 講座名 | 回数 | 定員 |
|--------------|----|----|---------------|----|----|
| 楽しく描く己書講座 | 8 | 12 | 細筆講座(生活の中に書を) | 8 | 12 |
| 音楽で愉しみながら脳トレ | 8 | 15 | 蜻蛉日記の世界 | 8 | 20 |
| リラックスヨガ | 8 | 12 | 個別指導形式のパソコン | 8 | 10 |
| アロマフットセラピー | 8 | 15 | やさしくわかる絵手紙 | 8 | 12 |
| 笑って、きたえて、若返り | 8 | 15 | 脚は健康づくりの源 | 8 | 15 |
| 楽しいパン・お菓子工房 | 8 | 9 | | | |

<特別講座>

| 講座名 | 回数 | 定員 | 講座名 | 回数 | 定員 |
|------|----|----|-------------|----|----|
| 楽寿教室 | 7 | 60 | ふれあい0歳リトミック | 5 | 75 |

<短期講座の開催>

和装小物講座・ウケる!やさしい手品入門・手軽にできるこうじ料理講座・
いつまでも自分の脚で

<大洲地区ふれあいまつり> 11月11日(土)・12日(日)開催予定

⑫ 岡部支所分館

<一般講座>

| 講座名 | 回数 | 定員 | 講座名 | 回数 | 定員 |
|---------------|----|----|----------------------|----|----|
| 健康のためのヨガ講座 | 8 | 15 | スマートフォンを使って楽しもう(初心者) | 8 | 15 |
| 目標にあわせた着付け講座 | 8 | 15 | 岡部の史跡探訪ツアー | 8 | 20 |
| 簡単で体にやさしい料理講座 | 8 | 12 | 楽しくえがく己書講座 | 8 | 15 |
| おかべパン焼き部 | 8 | 12 | 若さを保つヨガ | 8 | 15 |
| 楽しくフラワーレッスン講座 | 8 | 15 | 初めてのレザークラフト講座 | 8 | 15 |
| 映画が最も輝いていたころ | 8 | 50 | 初めての紙バンド | 8 | 12 |

<特別講座>

| 講座名 | 回数 | 定員 | 講座名 | 回数 | 定員 |
|---------------------------------|----|----|----------------------------|----|----|
| 夏休みチャレンジスクール 「書道教室」 | 2 | 15 | 夏休みチャレンジスクール 「親子スイーツ部」 | 1 | 12 |
| 夏休みチャレンジスクール 「なりきりゲームクリエイター」 | 2 | 10 | 段ボール甲冑教室 | 1 | 15 |
| 冬休みチャレンジスクール 「書初め教室」 | 1 | 15 | 冬休みチャレンジスクール 「ケーキづくり教室」 | 1 | 12 |
| 親子で楽しくクッキング | 1 | 24 | 親子で朝比奈ちまきづくり | 1 | 24 |

<短期講座、スポット講座、人材育成講座の開催>

- ・短期 ミニ門松づくり、和食の基本「出汁」を学ぶ
- ・スポット 手漉き和紙体験講座
- ・人材育成 コミュニティづくり

<岡部地区ふれあいまつり> 11月5日(日)開催予定

[街道・文化課]

1 主要施策（教育委員会分）

(1) 芸術文化振興（合唱活動の推進 他） （単位：千円）

| 主要事業名 | 予算額 | 備考 |
|----------------|-------|---------------------|
| 子ども合唱アカデミー推進事業 | 4,500 | 講師謝礼、コンサート開催費等 |
| 俳句文化振興事業 | 650 | 選句謝礼、村越化石俳句大会開催費等 |
| 芸術文化活動支援事業 | 2,800 | 展覧会・芸術体験等（びじゅつじょろん） |

(2) 歴史・街道文化の活用と発信 （単位：千円）

| 主要事業名 | 予算額 | 備考 |
|-----------------|--------|---|
| 大旅籠柏屋・内野本陣史跡管理費 | 31,600 | 施設管理、講座・イベント等の開催等 |
| 千貫堤・瀬戸染飯伝承館管理費 | 580 | 施設管理等 |
| 日本遺産推進事業 | 4,170 | 令和2年度に認定された日本遺産駿州の旅を活用した地域活性化や郷土愛の醸成に関する事業等 |

2 施設の概要

(1) 岡部宿大旅籠柏屋

江戸時代（天保7年）に建てられた旅籠を、東海道宿駅制度400年祭（平成13年度）に合わせて整備し、岡部宿に残る歴史的な財産として後世に継承しながら、往時の旅籠の様子や人々の暮らしぶりを紹介する施設として管理、運営しています。

ア 施設

| 施設名 | 所在地 | 構造・面積 | 開館年月 |
|---------------|----------|------------------|----------|
| 岡部宿大旅籠柏屋歴史資料館 | 岡部町岡部817 | 木造2階建て 延床 330.9㎡ | 平成12年11月 |

イ 開館時間 午前9時～午後5時

ウ 休館日 月曜日（月曜日が祝日の場合はその翌日）、年末年始（12月28日から1月4日）

エ 入館料 大人300円（団体20人～240円）中学生以下無料
玉露の里との共通券（700円）

オ 敷地面積 2,140.33㎡

付属施設別面積表

| 施設名 | 構造・規模 | 内容 |
|---------------|--------------|-----------------------|
| 土蔵ギャラリー「なまこ壁」 | 2階建て（49.6㎡） | 貸ギャラリー（有料） |
| 物産館「かしばや」 | 2階建て（153.6㎡） | 地元特産品・東海道グッズなどお土産品の販売 |
| 食体験棟 | 2階建て（159.7㎡） | 地場産品を食材とした食事処 |
| 展示研修棟 | 2階建て（168.0㎡） | 岡部宿の史料や周辺史跡のパネル展示など |
| 案内所 | 2階建て（59.6㎡） | 柏屋・本陣施設及び宿場周辺の案内 |

カ 利用状況 大旅籠柏屋入館者数（令和4年度） 10,978人
（平成12年11月からの累計 347,893人）

(2) 岡部宿内野本陣史跡広場

江戸時代の内野本陣の建物間取りを平面表示し、歴史文化や街道のたたずまいを感じられるよう、門塀を再現した史跡広場を大旅籠柏屋と一体的に管理、運営しています。

ア 施設

| 施設名 | 所在地 | 面積 | 開館年月 |
|-------------|----------|-----------|---------|
| 岡部宿内野本陣史跡広場 | 岡部町岡部831 | 2,064.96㎡ | 平成26年4月 |

イ 開館時間 火曜日～日曜日 午前9時～午後5時

ウ 休館日 月曜日（月曜日が祝日の場合はその翌日）、年末年始（12月28日から1月4日）

（3）千貫堤・瀬戸染飯伝承館

藤枝市指定史跡の千貫堤を活用し、江戸時代の名物・瀬戸の染飯を伝承するための展示施設の管理をしています。運営と来館者へのガイドは地元保存会が行っています。

ア 施設

| 施設名 | 所在地 | 構造・面積 | 開館年月 |
|-------------|-----------|------------------|-----------|
| 千貫堤・瀬戸染飯伝承館 | 下青島1006-3 | 木造平屋建て 延床 33.12㎡ | 平成 21年 8月 |

イ 開館時間 火曜日～日曜日 午前9時～午後4時

※11月～3月の火曜日～金曜日は午前10時～午後3時、
土日・祝日は午前9時30分～午後3時

ウ 休館日 月曜日（月曜日が祝日の場合はその翌日）、年末年始（12月28日から1月4日）

エ 敷地面積 420㎡

オ 利用状況 千貫堤・瀬戸染飯伝承館入館者数（令和4年度） 745人
（平成21年8月からの累計 34,007人）

3 令和4年度事業状況

岡部宿大旅籠柏屋

| 事業名・行事名 | 日程 | 内容 | 参加者数 (人) |
|---------|---------------|--------------------------|-------------|
| 年中行事 | 年間（8回） | 大掃除や時の記念日などの伝統行事 | 4,589 |
| 柏屋自主講座 | 年間（10回） | 子どもや大人向けの講座の開催 | 125 |
| ひなまつり | 2月4日～ 4月2日 | 江戸時代の御殿飾・等身大の雛人形展示 など | 4,031 |

千貫堤瀬戸染飯伝承館（染飯千貫保存会主催）

新型コロナウイルス感染拡大の影響により、すべての自主事業が中止となった。

街道文化発信事業

| 事業名 | 事業内容 | 参加者数（人） |
|-----------------------------|---|---------|
| 大旅籠柏屋・内野本陣史跡ライトアップ「柏屋の竹あかり」 | 大旅籠柏屋・内野本陣史跡広場を活用し、竹製オブジェのライトアップや、プロジェクトアクションマッピングの上映 | 2,207 |



岡部宿大旅籠柏屋



千貫堤・瀬戸染飯伝承館

[文化財課]

1 主要施策（教育委員会分）

(1) 文化財の保存と継承

(単位：千円)

| 主要事業名 | 予算額 | 備考 |
|--------------|--------|--|
| 文化財保護管理事業費 | 11,430 | 発掘出土品資料整理、民俗芸能保存団体育成（滝沢八坂神社の神楽・高根白山神社古代神楽・滝沢八坂神社の田遊び）、朝比奈大龍勢伝承事業、文化財保存事業（朝比奈大龍勢打上櫓）、公開活用、埋蔵文化財調査（助宗古窯群確認調査、一般緊急調査）、文化財保存活用地域計画策定事業 |
| 志太郡衙跡史跡管理事業費 | 6,530 | 国史跡志太郡衙跡・資料館の維持管理、公開活用 |
| 田中城跡史跡管理事業費 | 7,280 | 史跡田中城下屋敷の維持管理、公開活用 二ノ堀・三ノ堀・姥ヶ池・三ノ丸土塁等 史跡維持管理、下屋敷公衆便所・番所外壁塗装改修工事 |
| その他の史跡管理事業費 | 4,100 | 東海道松並木、長屋門、国史跡東海道宇津ノ谷峠越、明治トンネル、千貫堤等の管理 |

(2) 博物館・文学館等の管理運営

(単位：千円)

| 主要事業名 | 予算額 | 備考 |
|---------------|--------|--|
| 博物館管理事業費 | 43,590 | 施設管理、修繕等 郷土博物館 LED 工事設計業務 |
| 博物館展示・資料整備事業費 | 20,300 | 企画展1回・特別展3回、講座・体験学習・イベントの開催、郷土資料収集、資料整理及び保存・修復、調査研究（藤枝宿・岡部宿・田中城・田中藩関係資料、郷土古書画資料、新井コレクション等）、藤枝の鉄道遺産展示発信事業、家康特別展展示発信事業 |
| 文学館管理事業費 | 16,160 | 施設管理、修繕等 文学館 LED 工事設計業務 |
| 文学館展示・資料整備事業費 | 12,700 | 企画展2回・特別展2回、講座・体験学習・イベントの開催、文学・芸術資料収集、資料整理及び保存、調査研究（小川国夫・加藤まさを・藤枝静男・村越化石関係資料、街道文学資料、古典文学資料等） |

2 令和5年度郷土博物館・文学館の展示計画

| 会期 | 展示会名 | |
|-------------------|---------|--------------------------------------|
| 4月8日(土)～5月28日(日) | 博物館 特別展 | 時をかけるドールハウス展 日本と西洋の小さな世界 |
| | 文学館 企画展 | 小川国夫没後15記念年 小川国夫の日々 随筆でたどる文学者の日常 |
| 6月3日(土)～7月17日(月) | 博物館 特別展 | 徳川家康と田中城 家康の天下取りを支えた西駿河の人々とゆかりの資料 |
| 7月22日(土)～9月24日(日) | 文学館 特別展 | 田島征三 アートのぼうけん展 |

| | | |
|--------------------|---------|-------------------------------|
| 9月30日(土)～11月26日(日) | 博物館 特別展 | 昭和レトロモダン展 懐かしい昭和にタイムスリップ! |
| 12月9日(土)～1月28日(日) | 文学館 企画展 | 曾宮一念と藤枝静男 藤枝静男・曾宮一念没後30年企画 |
| 1月5日(金)～1月28日(日) | 博物館 企画展 | 龍の郷土玩具 |
| 2月3日(土)～3月31日(日) | 文学館 特別展 | 黒井 健絵本原画展 画業50周年のあゆみ |

3 郷土博物館等施設の概要

(1) 藤枝市郷土博物館

市民の憩いの場である蓮華寺池公園内にあって、国史跡志太郡衙跡や県史跡若王子古墳群をはじめ市内の遺跡から出土した考古資料、東海道藤枝宿関係資料(古文書・浮世絵)、田中城・田中藩関係資料、郷土作家の書画等を中心に「藤枝の歴史」をわかりやすく展示しています。

また、特別展や企画展の開催、講座や年間を通じて体験学習も行われており、より深く郷土の歴史や文化を学び、ふれあえる場として利用することができます。

ア 施設

| 施設名 | 所在地 | 構造・面積 | 開館年月日 |
|----------|-----------------------|-------------------------------|------------|
| 藤枝市郷土博物館 | 若王子500番地 (蓮華寺池公園内) | 鉄筋コンクリート2階建 延床面積 2,319.78㎡ | 昭和62年11月2日 |

イ 開館時間 午前9時～午後5時

ウ 休館日 月曜日、祝日の翌日、年末年始(12月28日～1月4日)、燻蒸等による臨時休館日

エ 入館料 大人200円(団体160円)、特別展は別途設定

※文学館と共通 団体は20人以上、大人は一般・大学・高校生、中学生以下は無料

障害者手帳をお持ちの方及び介助者は無料

オ 敷地面積 8,704.01㎡(文学館と共有)

部門別面積表

| | | |
|-----------|---------|------------------------|
| 展示・教育普及部門 | 817.09㎡ | 展示室、エントランスホール、講座視聴覚室 他 |
| 収蔵部門 | 552.66㎡ | 特別・一般収蔵庫、調査資料保存庫 他 |
| 学芸部門 | 542.91㎡ | 荷卸場、燻蒸室、研究室 他 |

カ 利用状況 入館者数(令和4年度、文学館含む)130,099人

(昭和62年11月2日からの累計入館者数 2,210,270人)

(2) 藤枝市文学館

文学館では、童謡「月の沙漠」の作詞者で抒情画家の加藤まさを、藤枝出身の眼科医で作家の藤枝静男、藤枝生まれ藤枝育ちの枝っ子作家・小川国夫、「魂の俳人」と呼ばれる村越化石など、藤枝ゆかりの文学者・芸術家の生い立ちや作品世界を紹介しています。建物は、郷土博物館と接続しており、作家・小川国夫の散歩道でもある蓮華寺池公園の自然の中で、藤枝ゆかりの文学者について学ぶことができます。

ア 施設

| 施設名 | 所在地 | 構造・面積 | 開館年月日 |
|--------|-----------------------|-------------------------------|------------|
| 藤枝市文学館 | 若王子500番地 (蓮華寺池公園内) | 鉄筋コンクリート2階建 延床面積 1,485.75㎡ | 平成19年9月29日 |

イ 開館時間 午前9時～午後5時

ウ 休館日 月曜日、祝日の翌日、年末年始（12月28日～1月4日）、燻蒸等による臨時休館日
 エ 入館料 大人200円（団体160円）、特別展は別途設定
 ※博物館と共通 団体は20人以上、大人は一般・大学・高校生、中学生以下は無料
 障害者手帳をお持ちの方及び介助者は無料

オ 敷地面積 8,704.1㎡（博物館と共有）

部門別面積表

| | | |
|-----------|---------|--------------------|
| 展示・教育普及部門 | 639.33㎡ | 展示室、映像コーナー、講座学習室 他 |
| 収蔵部門 | 245.58㎡ | 特別収蔵庫、収蔵庫、書庫 他 |
| 学芸部門 | 108.72㎡ | 資料整理室、準備室 他 |
| 維持・管理部門 | 492.12㎡ | エントランスホール、機械室、廊下他 |



（3）国指定史跡志太郡衙跡・志太郡衙資料館

志太郡衙跡の発見から復元までの様子を展示しており、実大に復元した建物などを間近に見ながら、史跡と一体となって古代の郡役所の生活を立体的に学ぶことができます。

所在地 藤枝市南駿河台1丁目12 面積 20,056㎡
 指定年月日 昭和55年10月22日 種別 官衙（奈良・平安時代）

ア 施設

| 施設名 | 所在地 | 構造・面積 | 開館年月日 |
|---------|-----------------------|---------------------------|-----------|
| 志太郡衙資料館 | 南駿河台1-12 （史跡志太郡衙跡） | 鉄筋コンクリート造平屋建 延床面積 298㎡ | 平成6年1月19日 |

| 復元施設 | 構造 | 規模 |
|----------------|----------------|------------|
| 立体復元 SB20建物 | 木造平屋 | 面積 60.03㎡ |
| 立体復元 SB04建物 | パーゴラ建物（鋼管、御影石） | 面積 105.39㎡ |
| 立体復元 板塀・正門 | 木造 | 総延長 82.80m |
| 平面表示 建物跡、井戸跡など | 御影石、砂利洗い出し | 面積 139.25m |

イ 開館時間 午前9時～午後5時

ウ 休館日 月曜日、祝休日の翌日、臨時休館日、年末年始（12月28日～1月4日）

エ 入館料 無料

オ 利用状況 見学者数（令和4年度） 16,118人

（平成6年1月19日からの累計見学者数 260,933人）



(4) 史跡田中城下屋敷

田中城主の別荘としておかれた下屋敷は、城の南東端にあたり、築山・泉水・茶室も設けられて、四季の草花の名所として知られていました。庭園跡を史跡公園として整備をすすめ、田中城ゆかりの建築物（市指定有形文化財4件）も移築・復元し公開しています。

ア 施設

| 施設名 | 所在地 | 構造・面積 | 開館年月日 |
|----------|-----------|---|----------|
| 史跡田中城下屋敷 | 田中 3-14-1 | 下屋敷 4,522 m ² 駐車場 1,542 m ² | 平成8年8月1日 |

| 復元施設 | 構造 | 規模 |
|--------|--------------|--------------------------------------|
| 田中城本丸櫓 | 木造・2階建て（銅板葺） | 桁行3間・梁間2間（京間 46.57 m ² ） |
| 茶室 | 木造平屋瓦葺 | 茶室4畳半・待合6畳（23.1 m ² ） |
| 仲間部屋・厩 | 木造平屋瓦葺 | 間口4間5尺 奥行2間4尺（40.52 m ² ） |
| 長楽寺村郷蔵 | 木造真壁造・平屋瓦葺 | 間口4間3尺 奥行3間4尺（42.96 m ² ） |

イ 開場時間 午前9時～午後5時

ウ 休場日 月曜日、祝休日の翌日、臨時休場日、年末年始（12月28日から1月4日まで）

エ 入場料 無料

オ 利用状況 田中城下屋敷見学者数（令和4年度） 20,934人
（平成8年8月1日からの累計見学者数 462,986人）

4 指定文化財

| No. | 指定 | 種別 | 名称 | 所在地 | 所有者(保持者)・管理者 | 指定年月日 | |
|-----|----|-------|-------|--------------------------|------------------|---------------|-----------|
| 1 | 国 | 史・名・天 | 史跡 | 志太郡衙跡 | 南駿河台一丁目 | 藤枝市 | 昭55.10.22 |
| 2 | 国 | 史・名・天 | 史跡 | 東海道宇津ノ谷峠越 | 岡部町岡部・静岡市駿河区宇津ノ谷 | 藤枝市・静岡市他 | 平22.2.22 |
| 3 | 県 | 有形文化財 | 工芸 | 鰐口 天文七年在銘 | 北方962 | 安楽寺 | 昭33.10.30 |
| 4 | 県 | 有形文化財 | 工芸 | 太刀 銘(小駒宗太平胤長造弘化丙午冬為小川為縷) | 市内 | 個人 | 昭39.4.21 |
| 5 | 県 | 有形文化財 | 書跡 | 紙本墨書縁生論 | 原6-1 | 清水寺 | 昭31.1.7 |
| 6 | 県 | 有形文化財 | 考古資料 | 志太郡衙関連遺跡出土文字資料 | 若王子500(郷土博物館) | 市教委 | 平16.2.27 |
| 7 | 県 | 民俗文化財 | 無形民俗 | 高根白山神社古代神楽 | 瀬戸ノ谷9964(高根白山神社) | 高根白山神社古代神楽保存会 | 昭43.3.19 |
| 8 | 県 | 民俗文化財 | 無形民俗 | 滝沢八坂神社の田遊び | 滝沢1320(八坂神社) | 滝沢八坂神社の田遊び保存会 | 昭49.4.18 |
| 9 | 県 | 民俗文化財 | 無形民俗 | 朝比奈大龍勢 | 岡部町新舟(六社神社) | 藤枝市朝比奈龍勢保存会 | 平15.3.24 |
| 10 | 県 | 史・名・天 | 史跡 | 若王子古墳群 | 若王子1015(蓮華寺池公園) | 藤枝市 | 平7.3.20 |
| 11 | 県 | 史・名・天 | 天然記念物 | 久遠の松 | 藤枝四丁目2-7 | 大慶寺 | 昭30.2.25 |

| No. | 指定 | 種別 | | 名称 | 所在地 | 所有者(保持者)・管理者 | 指定年月日 |
|-----|----|-------|-------|----------------|--------------------------|--------------|------------|
| 12 | 県 | 史・名・天 | 天然記念物 | 若一王子神社の社叢 | 若王子 73 | 若一王子神社 | 昭 31. 5.24 |
| 13 | 県 | 史・名・天 | 天然記念物 | 須賀神社の楠 | 水守 3 丁目 2-11 | 須賀神社 | 昭 33. 9. 2 |
| 14 | 県 | 史・名・天 | 天然記念物 | 鼻崎の大杉 | 瀬戸ノ谷 10026 | 高根白山神社 | 昭 36. 3.28 |
| 15 | 県 | 史・名・天 | 天然記念物 | 高根神社の杉 | 瀬戸ノ谷 9964 | | 昭 36. 3.28 |
| 16 | 県 | 史・名・天 | 天然記念物 | 芋穴所の丸樫 | 瀬戸ノ谷 9941-1 | | 昭 37. 2.27 |
| 17 | 県 | 史・名・天 | 天然記念物 | 万年寺のカヤ | 岡部町新舟 1232 | 万年寺 | 昭 53.10.20 |
| 18 | 市 | 有形文化財 | 建造物 | 長屋門 | 岡部町子持坂 244 | 藤枝市 | 昭 47. 7. 1 |
| 19 | 市 | 有形文化財 | 建造物 | 十石坂観音堂 | 岡部町岡部 1176-1 (十石坂観音堂) | 専称寺 | 昭 48. 4. 1 |
| 20 | 市 | 有形文化財 | 建造物 | 厨子 | | | 昭 48. 4. 1 |
| 21 | 市 | 有形文化財 | 建造物 | 高根白山神社本殿 | 瀬戸ノ谷 9964 | 高根白山神社 | 昭 57.11. 1 |
| 22 | 市 | 有形文化財 | 建造物 | 田中城本丸櫓 | 田中三丁目 14-1 (史跡田中城下屋敷) | 藤枝市 | 平 5. 4.26 |
| 23 | 市 | 有形文化財 | 建造物 | 長楽寺村郷蔵 | | | 平 5. 4.26 |
| 24 | 市 | 有形文化財 | 建造物 | 茶室 | | | 平 5. 4.26 |
| 25 | 市 | 有形文化財 | 建造物 | 仲間部屋・厩 | | | 平 5. 4.26 |
| 26 | 市 | 有形文化財 | 絵画 | 木喰上人恵比寿大黒天画像 | | | 岡部町内谷 362 |
| 27 | 市 | 有形文化財 | 彫刻 | 聖観世音菩薩 | 高柳 2425 | 清林寺 | 昭 32. 5.28 |
| 28 | 市 | 有形文化財 | 彫刻 | 木喰上人作毘沙門天 | 高田 424 | 常楽院 | 昭 42. 7.20 |
| 29 | 市 | 有形文化財 | 彫刻 | 聖徳太子像 | 岡部町内谷 362 | 光泰寺 | 昭 47. 7. 1 |
| 30 | 市 | 有形文化財 | 彫刻 | 准胝観音像 | 岡部町内谷 362 | 光泰寺 | 昭 47. 7. 1 |
| 31 | 市 | 有形文化財 | 彫刻 | 子安地藏菩薩像 | 岡部町三輪 925 | 十輪寺 | 昭 47. 7. 1 |
| 32 | 市 | 有形文化財 | 彫刻 | 虚空蔵菩薩像 | 岡部町三輪 925 | 十輪寺 | 昭 47. 7. 1 |
| 33 | 市 | 有形文化財 | 彫刻 | 子安地藏菩薩像 | 岡部町桂島 964 | 梅林院 | 昭 47. 7. 1 |
| 34 | 市 | 有形文化財 | 彫刻 | 薬師如来像 | 岡部町桂島 964 | 梅林院 | 昭 47. 7. 1 |
| 35 | 市 | 有形文化財 | 彫刻 | 薬師如来像 | 岡部町三輪 474 | 興福寺 | 昭 47. 7. 1 |
| 36 | 市 | 有形文化財 | 彫刻 | 西行像 | 岡部町岡部 663 | 専称寺 | 昭 47. 7. 1 |
| 37 | 市 | 有形文化財 | 彫刻 | 五智如来像 | 岡部町内谷 29 | 五智如来奉賛会 | 昭 48. 4. 1 |
| 38 | 市 | 有形文化財 | 彫刻 | 不動尊像 | 岡部町岡部 663 | 専称寺 | 昭 48. 4. 1 |
| 39 | 市 | 有形文化財 | 彫刻 | 木造不動明王坐像 | 藤枝三丁目 16-14 | 鬼岩寺 | 平元. 8.23 |
| 40 | 市 | 有形文化財 | 彫刻 | 市部延命地藏堂の石造六地藏像 | 天王町二丁目 403 | 市部第二町内会 | 平 14. 3.20 |
| 41 | 市 | 有形文化財 | 工芸 | 花枝双蝶八花鏡 | 下之郷 828 | 個人 | 昭 31.12. 1 |
| 42 | 市 | 有形文化財 | 工芸 | 鬼岩寺の鰐口 | 藤枝三丁目 16-14 | 鬼岩寺 | 昭 40. 8. 9 |
| 43 | 市 | 有形文化財 | 工芸 | 山内家雛人形「御殿飾」 | 岡部町岡部 (大旅籠柏屋) | 市教委 | 平 12.11.29 |
| 44 | 市 | 有形文化財 | 工芸 | 清水寺の金銅千手観音懸仏 | 原 6-1 | 清水寺 | 平 14. 3.20 |
| 45 | 市 | 有形文化財 | 書跡 | 木喰上人託宣書軸 | 岡部町三輪 925 | 十輪寺 | 昭 55. 7. 7 |
| 46 | 市 | 有形文化財 | 書跡 | 木喰上人御題目書軸 | 岡部町三輪 554 | 個人 | 昭 55. 7. 7 |
| 47 | 市 | 有形文化財 | 書跡 | 木喰上人託宣書画 | 岡部町内谷 192 | 個人 | 昭 55. 7. 7 |
| 48 | 市 | 有形文化財 | 書跡 | 木喰上人短歌書軸 | 岡部町子持坂 86 | 個人 | 平 9.10. 1 |
| 49 | 市 | 有形文化財 | 古文書 | 田中城絵図 | 若王子 500 (郷土博物館) | 市教委 | 昭 32. 3.16 |
| 50 | 市 | 有形文化財 | 古文書 | 田中城古図 | | | 昭 41. 3.18 |
| 51 | 市 | 有形文化財 | 古文書 | 蘿徑記碑 | 岡部町岡部 (坂下地藏堂) | 坂下町内会 | 昭 48. 4. 1 |
| 52 | 市 | 有形文化財 | 古文書 | 河野菘園碑文 | 岡部町岡部 663 (十石坂観音堂) | 専称寺 | 昭 48. 4. 1 |
| 53 | 市 | 有形文化財 | 古文書 | 朝比奈家文書 | 岡部町殿 410 | 個人 | 平 11. 3.31 |
| 54 | 市 | 有形文化財 | 古文書 | 岡部宿本陣仁藤文書 | 若王子 500 (郷土博物館) | 市教委 | 平 19. 6.28 |
| 55 | 市 | 有形文化財 | 古文書 | 岡部家文書 | | | 令元. 9.30 |
| 56 | 市 | 有形文化財 | 古文書 | 東海道藤枝宿往還家並絵図 | | | 令元. 9.30 |

| No. | 指定 | 種 別 | | 名 称 | 所 在 地 | 所有者(保持者)・ 管理者 | 指定年月日 |
|-----|----|-------|-------|-------------|-------------------------|------------------------|------------|
| 57 | 市 | 有形文化財 | 歴史資料 | 高札 | 若王子 500 (郷土博物館) | 市教委 | 昭 48. 4. 1 |
| 58 | 市 | 有形文化財 | 歴史資料 | 岡部長慎奉納絵馬 | 岡部町内谷 | | 平 11.3.31 |
| 59 | 市 | 有形文化財 | 歴史資料 | 鬼岩寺の石塔群 | 藤枝三丁目 16-14 | 鬼岩寺 | 平 14. 3.20 |
| 60 | 市 | 有形文化財 | 歴史資料 | 関札 | 若王子 500 (郷土博物館) | 市教委 | 平 19. 6.28 |
| 61 | 市 | 無形文化財 | | 手揉製茶技術 | 岡部町羽佐間 216-1 | 八木力吉(平 13. 3.30 認定) | 昭48. 4. 1 |
| | | | | | 岡部町宮島 470-1 | 遠藤春夫(平 16. 3. 1 認定) | |
| | | | | | 岡部町宮島 647-15 | 前島敏彦(平 16. 3. 1 認定) | |
| 62 | 市 | 民俗文化財 | 有形民俗 | 瀬戸の染飯版木 | 内瀬戸 37-1 | 個人 | 昭 34. 1.21 |
| 63 | 市 | 民俗文化財 | 無形民俗 | カミコロバシ | 岡部町岡部 | 若宮八幡宮 | 昭 48. 4. 1 |
| 64 | 市 | 民俗文化財 | 無形民俗 | 山宮祭 | 岡部町三輪 | 神神社 | 昭 48. 4. 1 |
| 65 | 市 | 民俗文化財 | 無形民俗 | 山の神祭 | 岡部町三輪 | 神神社 | 昭 48. 4. 1 |
| 66 | 市 | 民俗文化財 | 無形民俗 | 滝沢八坂神社の神楽 | 滝沢 1320 (八坂神社) | 滝沢八坂神社の 神楽保存会 | 平 14. 3.20 |
| 67 | 市 | 民俗文化財 | 無形民俗 | 飽波神社大祭の奉納踊り | 藤枝 5 丁目 15-36 (飽波神社) | 飽波神社大祭の 奉納踊り保存会 | 令元. 9.30 |
| 68 | 市 | 史・名・天 | 史跡 | 衣原古墳群 | 中ノ合・下之郷地内 | 個人 | 昭 31.12. 2 |
| 69 | 市 | 史・名・天 | 史跡 | 田中城址 | 田中一丁目 外 | 藤枝市 他 | 昭 32. 3.16 |
| 70 | 市 | 史・名・天 | 史跡 | 千貫堤 | 下青島 1006-3、4 | 藤枝市 | 昭 34. 1.21 |
| 71 | 市 | 史・名・天 | 史跡 | 今川泰範の五輪塔 | 下之郷 1225 | 長慶寺 | 昭 34. 8.18 |
| 72 | 市 | 史・名・天 | 史跡 | 雪斎長老の無縫塔 | | | 昭 34. 8.18 |
| 73 | 市 | 史・名・天 | 史跡 | 岡部氏墓 | 岡部町子持坂 | 万松院 | 昭 47. 7. 1 |
| 74 | 市 | 史・名・天 | 史跡 | 岡部宿本陣址 | 岡部町岡部 | 藤枝市 | 昭 48. 4. 1 |
| 75 | 市 | 史・名・天 | 史跡 | 入野古墳 | 岡部町入野 | 個人 | 昭 48. 4. 1 |
| 76 | 市 | 史・名・天 | 史跡 | つたの細道・旧東海道 | 岡部町岡部 | 藤枝市 | 昭 48. 4. 1 |
| 77 | 市 | 史・名・天 | 史跡 | 朝比奈城址 | 岡部町殿 | 個人 | 昭 48. 4. 1 |
| 78 | 市 | 史・名・天 | 史跡 | 朝日山城跡 | 仮宿 2 外 | 朝日稻荷神社 他 | 昭 55. 1.16 |
| 79 | 市 | 史・名・天 | 史跡 | 花倉城跡 | 花倉 | 個人 | 昭 61. 3.28 |
| 80 | 市 | 史・名・天 | 史跡 | 旧東海道の松並木 | 岡部町内谷・上青島 | 静岡県 | 平 9.10. 1 |
| 81 | 市 | 史・名・天 | 天然記念物 | 蓮生寺のイブキ | 本町一丁目 3 | 蓮生寺 | 昭 32. 3.16 |
| 82 | 市 | 史・名・天 | 天然記念物 | 北方のトキワガキ | 北方 地内 | 個人 | 昭 32. 5.28 |
| 83 | 市 | 史・名・天 | 天然記念物 | ハゴロモクリハラン | 本郷 地内 | 個人 | 昭 32. 5.28 |
| 84 | 市 | 史・名・天 | 天然記念物 | かや | 岡部町子持坂 268 | 常願寺 | 昭 47. 7. 1 |
| 85 | 市 | 史・名・天 | 天然記念物 | すぎ | 岡部町青羽根 1070-3 | 大井神社 | 昭 47. 7. 1 |
| 86 | 市 | 史・名・天 | 天然記念物 | 月見里神社のクス | 藤枝三丁目 333 | 月見里神社 | 昭 61.10. 6 |
| 87 | 市 | 史・名・天 | 天然記念物 | 本願のマツ | 藤枝二丁目 699 | 正定寺 | 昭 61.10. 6 |

※史・名・天＝史跡名勝天然記念物

(R5. 4 現在)

5 登録文化財

| No. | 登録 | 種別 | | 名称 | 所在地 | 所有者 | 指定年月日 |
|-----|----|---------|-----|------------|------------------|---------|------------|
| 1 | 国 | 登録有形文化財 | 建造物 | 明治宇津ノ谷隧道 | 岡部町岡部・静岡市駿河区宇津ノ谷 | 藤枝市・静岡市 | 平 9. 5. 7 |
| 2 | 国 | 登録有形文化財 | 建造物 | 大旅籠柏屋 | 岡部町岡部817 | 藤枝市 | 平 10.10. 9 |
| 3 | 国 | 登録有形文化財 | 建造物 | 木和田川砂防一号堰堤 | 岡部町岡部 | 静岡県 | 平 14. 7.16 |
| 4 | 国 | 登録有形文化財 | 建造物 | 木和田川砂防二号堰堤 | 岡部町岡部 | 静岡県 | 平 14. 7.16 |
| 5 | 国 | 登録有形文化財 | 建造物 | 木和田川砂防三号堰堤 | 岡部町岡部 | 静岡県 | 平 14. 7.16 |
| 6 | 国 | 登録有形文化財 | 建造物 | 木和田川砂防四号堰堤 | 岡部町岡部 | 静岡県 | 平 14. 7.16 |
| 7 | 国 | 登録有形文化財 | 建造物 | 木和田川砂防五号堰堤 | 岡部町岡部 | 静岡県 | 平 14. 7.16 |
| 8 | 国 | 登録有形文化財 | 建造物 | 木和田川砂防六号堰堤 | 岡部町岡部 | 静岡県 | 平 14. 7.16 |
| 9 | 国 | 登録有形文化財 | 建造物 | 木和田川砂防七号堰堤 | 岡部町岡部 | 静岡県 | 平 14. 7.16 |
| 10 | 国 | 登録有形文化財 | 建造物 | 木和田川砂防八号堰堤 | 岡部町岡部 | 静岡県 | 平 14. 7.16 |
| 11 | 国 | 登録有形文化財 | 建造物 | 木和田川一号流路工 | 岡部町岡部 | 静岡県 | 平 14. 9. 3 |
| 12 | 国 | 登録有形文化財 | 建造物 | 木和田川二号流路工 | 岡部町岡部 | 静岡県 | 平 14. 9. 3 |
| 13 | 国 | 登録有形文化財 | 建造物 | 潮生館本館 | 志太 | 法人 | 平 16.11. 8 |
| 14 | 国 | 登録有形文化財 | 建造物 | 潮生館香梅荘 | 志太 | 法人 | 平 16.11. 8 |

(R5. 4 現在)

6 令和4年度郷土博物館・文学館事業状況

(1) 博物館・文学館入館状況

(単位：人)

| | 展示見学者数 | | | 講座・イベント参加者数 | 総入館者数 | 開館日数 (日) | 1日平均 入館者数 |
|--------|---------|---------|---------|-------------|-----------|-------------|--------------|
| | 大人 | | 小人 | | | | |
| | 有料 | 無料 | | | | | |
| 22年度まで | 410,168 | 136,148 | 236,387 | 70,111 | 852,814 | 6,991 | 122 |
| 23年度 | 16,182 | 23,123 | 17,376 | 27,261 | 83,942 | 302 | 278 |
| 24年度 | 21,275 | 17,569 | 15,961 | 37,347 | 92,152 | 308 | 299 |
| 25年度 | 16,730 | 13,975 | 9,654 | 40,885 | 81,244 | 302 | 269 |
| 26年度 | 20,878 | 18,355 | 17,732 | 58,700 | 115,665 | 302 | 383 |
| 27年度 | 21,562 | 25,810 | 18,642 | 66,381 | 132,395 | 304 | 436 |
| 28年度 | 21,682 | 23,717 | 21,030 | 79,773 | 146,202 | 298 | 491 |
| 29年度 | 15,335 | 33,864 | 12,764 | 72,285 | 134,248 | 301 | 446 |
| 30年度 | 21,893 | 30,972 | 21,736 | 75,329 | 149,930 | 302 | 496 |
| 元年度 | 23,442 | 41,158 | 16,327 | 51,858 | 132,785 | 299 | 444 |
| 令和2年度 | 26,828 | 3,120 | 11,122 | 43,902 | 84,972 | 275 | 309 |
| 令和3年度 | 17,874 | 2,878 | 7,142 | 45,928 | 73,822 | 295 | 250 |
| 令和4年度 | 30,646 | 17,871 | 21,330 | 60,252 | 130,099 | 292 | 446 |
| 累計 | 664,849 | 388,560 | 427,203 | 730,012 | 2,210,270 | 10,571 | 202 |

※講座・イベント参加者数とは、体験学習・イベント等参加者、および学習室・市民ギャラリー・閲覧室等の施設利用者のことである。

(2) 博物館・文学館展示事業実施状況

| 展示会名 | | 開催期間 |
|-------------|--|--------------|
| 第126回博物館企画展 | 日本の鉄道開業 150周年記念 静岡の鉄道展 さあ、静岡の鉄道旅に出かけよう！ | 4/2～ 5/29 |

| | | |
|-------------|-------------------------------|----------------|
| 第54回文学館企画展 | 藤枝の文学者三人展 小川国夫・藤枝静男・村越化石 | |
| 第16回文学館特別展 | ノラネコぐんだん展 工藤ノリコ絵本作家20周年記念 | 6/4～ 7/31 |
| 第17回文学館特別展 | ふしぎ駄菓子屋 銭天堂へようこそ | 8/11～ 10/10 |
| 第51回博物館特別展 | 名刀展 郷土ゆかりの名工と五ヶ伝の旅 | 10/22～ |
| 第52回博物館特別展 | 天下人と東海の戦国大名展 泰巖歴史美術館コレクション | 12/18 |
| 第127回博物館企画展 | うさぎの郷土玩具展 かわいい卯年の主役たち | 1/5～ 1/29 |
| 第53回博物館特別展 | 手塚治虫の美男美女展 | 2/3～ 3/31 |

(3) 講座・イベント等

○博物館

| 内 容 | 回 数 | 参加者数 (人) |
|---|------|----------|
| 企画展関連イベント 歴史歌劇「信長の跡継ぎ」、たのしい鉄道模型 運転会、手塚治虫アニメ上演会など | 28回 | 4,126 |
| 企画展・特別展関連講演会 「静岡の鉄道 きのう、きょう」、「映 画に描かれた戦国大名」など | 14回 | 555 |
| 博物館講座「日本刀講座」5回・「志太の地域史講座」6回など | 8回 | 496 |
| 博物館イベント「ミニSL乗車イベント・ミニ新幹線乗車イベント」 | 18回 | 3,737 |
| 軽便SL「B15」運転台開放・汽笛体験 | 51回 | 10,935 |
| 体験学習イベント「街頭紙芝居と子ども縁日」「カラフル砂絵ワーク ショップ」など | 16回 | 3,327 |
| ミュージアムコンサート 「えほんとピアノのうた、のびのびコン サート」、「スプリングハーモニアコンサート」 など | 7回 | 460 |
| 合 計 | 142回 | 23,636 |

○文学館

| 内 容 | 回数 | 参加者数 (人) |
|---|-----|----------|
| 企画展・特別展記念講演会 村越化石講演会「化石の人生」、ギャ ラリートーク2回、村越展講演会「心眼 村越化石の俳句」 | 4回 | 139 |
| 特別展関連イベント・ワークショップ 村越展講演会「心眼 村越 化石の俳句」、昭和の遊び体験広場 など | 9回 | 1,103 |
| ミュージアムコンサート フォルクローレ音楽会、秋の散歩道～ク ラシックの名曲 など | 6回 | 375 |
| 古典講座 近世の怪奇物語に「義の心と愛の哀しさ」を読む | 7回 | 235 |
| 絵本おはなし会 | 25回 | 1,032 |
| たんぽぽおはなし会 | 12回 | 186 |
| れんげじ池こどもひろば | 12回 | 313 |

| 内 容 | 回数 | 参加者数 (人) |
|-----|------|----------|
| 合 計 | 75 回 | 3,383 |

○体験学習・小展示等

| 内 容 | 回数 | 参加者数 (人) |
|--|------------|-------------------|
| 体験学習「こいのぼりと軽便鉄道」「藤枝招き猫と猫面」「藤枝オリジナルの砂絵体験」など | 7 種 237 日 | 10,092 |
| 子ども歴史スタンプラリー2022「ふじえだ道中手形」 | 295 日 | 2,282 (5 施設合計) |
| 市民ギャラリー等展示「笑刻家岩崎祐司パロディ木彫展」「谷澤精策 西駿河史跡巡りスケッチ展」「ふくながじゅんぺい・むらまつけーじ絵本原画展」「藤枝の夏の虫パネル展」「永井秀樹イラスト原画展」 | 6 種 259 日 | 9,059 |
| 合 計 | 14 種 791 日 | 18,550 |

○博物館回想法事業

| 内 容 | 回数 | 参加者数 (人) |
|--------------------|------|----------|
| なつかし回想法「藤枝おもいでサロン」 | 25 回 | 335 |
| 出前講座「なつかし回想法サロン」 | 18 回 | 401 |
| 合 計 | 43 回 | 736 |

(4) 博物館資料の収集・調査事業

ア 購入資料 13点

浮世絵「三代歌川豊国 役者東海道」、掛軸・徳川家康肖像、卷子・徳川家御旗図絵、掛軸「水野忠善像」、特急「こだま」HO ゲージ車両、乗物絵本『新幹線ひかりごう』など

イ 寄贈資料 222点

軽便鉄道写真、軽便鉄道唱歌、平嶋池田家文書、田中城清水門の瓦、藤相鉄道株式会社営業報告書 など

ウ 複製資料 1点

「大御所家康と田中城」回転ジオラマ

エ 修復資料 3点

田中藩主本多家資料 本多正重ゆかりの旗指物「虎之図」「五の字」、正重所用の黒漆塗仏胴二枚胴具足

(5) 文学館資料の収集・調査事業

ア 購入資料 6点

加藤まさを画色紙「茗荷の図」「月の沙漠」、『十六夜日記』、『旅行用心集』
藤枝静男色紙「年々歳々花相似」 など

(6) 博物館・文学館施設維持管理事業

ア 備品整備

常設展映像シアター機器一式・パソコン・テレビスタンド・金庫など

イ 施設修繕

博物館前広場タイル修繕、文学館トイレ便座修繕、文学館・体験学習室の空調修理、文学館自動ドア制御改修、体験学習室遮熱フィルム貼替など

7 文化財保護事業

- ア 文化財保護審議会の開催
- イ パンフレット印刷 増刷：『田中城跡散策ガイド』
- ウ 民俗芸能保存団体事業補助事業
高根白山神社古代神楽保存会、滝沢八坂神社の神楽、滝沢八坂神社の田遊び
- エ 文化財保存修理事業 「常願寺のかや」・「月見里神社のクス」（天然記念物再生事業）
- オ 埋蔵文化財包蔵地保護の調整 照会 635 件・立会調査実施 25 件
- カ 埋蔵文化財発掘調査 荒廃農地再生事業に伴う助宗古窯群発掘調査
- キ 埋蔵文化財試掘調査 千貫堤、根添遺跡
- ク 埋蔵文化財資料整理 秋合遺跡・助宗古窯跡群
- ケ 文化財公開活用 講座・イベント等の開催 文化財めぐり
- コ 志太郡衙跡施設維持管理
受付管理・消防設備保守点検・警備等業務委託 など
施設修繕 志太郡衙資料館 自動ドア錠前、消防設備修繕
遺構復原施設 板塀・正門等改修工事
樹木剪定・伐採・除草、 など
- サ 志太郡衙跡公開活用 講座・イベントの開催
古代文学講座、古代史講座、郷土史講座、機織り体験、草木染体験、ぐんがまつり など
- シ 田中城下屋敷施設維持管理
受付管理・消防設備保守点検・警備 など
施設修繕 本丸櫓入口建具等修繕、茶室障子修繕、便所腰羽目張替え修繕、外灯不点灯修繕、
消防設備バッテリー修繕 など
樹木管理業務委託、樹木伐採・除草 など
- ス 田中城下屋敷公開活用 講座・イベントの開催 菊花展・観月会コンサート・田中城講座
- セ 田中城跡史跡管理
二の堀・三の堀・姥ヶ池・三日月堀・三の土塁・三の丸家老屋敷 除草、二の堀樹木消毒、
二の堀排水作業、三の堀樹木伐採、姥が池水草除去、姥ヶ池フジ枝張り剪定、など
施設修繕 三の丸土塁フェンス修繕
- ソ その他史跡等管理
長屋門施設維持管理、長屋門害虫等防除作業、長屋門自動火災報知設備保守点検
千貫堤草刈、東海道松並木保存業務 予防剤注入・剪定
- タ 文化財保存活用地域計画策定事業 策定懇話会・策定委員会の開催、パブリックコメント実施、文化庁協議

8 各種委員

(1) 文化財保護審議会委員（令和5年4月1日現在）

教育委員会の諮問に応じ、文化財の保存及び活用に関する重要事項について調査、審議する
(任 期 R5.4.1～R7.3.31)

| No. | 氏 名 | 専門分野 |
|-----|-------|---------------|
| 1 | 磯部 武男 | 埋蔵文化財・書画（考古学） |
| 2 | 川口 円子 | 民俗文化財（民俗学） |
| 3 | 篠原 和大 | 史跡・考古資料（考古学） |
| 4 | 関口 宏行 | 歴史資料（中世史・近世史） |
| 5 | 本多 正行 | 建造物（建築学） |
| 6 | 村瀬 隆彦 | 歴史資料（近現代史） |

(2) 郷土博物館協議会委員 (令和5年4月1日現在)

館長の諮問に応じ、博物館の運営に関する重要事項について調査、審議する

(任 期 R5.4.1～R7.3.31)

| No. | 氏 名 | 役 職 等 |
|-----|--------|------------------|
| 1 | 青島 以津子 | 藤枝商工会議所女性会 会長 |
| 2 | 井出 紀美子 | 藤枝子どもと絵本をつなぐ会 代表 |
| 3 | 大畑 範芳 | 藤枝市観光協会 事務局長 |
| 4 | 金原 正高 | 藤枝市立青島北中学校 校長 |
| 5 | 谷口 正昭 | 静岡産業大学経営学部 教授 |
| 6 | 大石 律子 | 藤枝市立瀬戸谷小学校 校長 |

[図書課]

1 主要施策

(1) 図書館資料の収集・整理・保存

幅広い市民の利用に応える図書館資料の収集と、心を豊かにする音響、映像資料の収集

(単位：千円)

| 主要事業名 | 予算額 | 備考 |
|------------|--------|--|
| 図書等資料整備事業費 | 38,618 | 一般書、児童書、紙芝居、雑誌、新聞等 (図書館、地区交流センター分) CD、DVD等 |

(2) 身近で利用しやすい図書館サービス

ア 気軽に広域的に利用できる図書館サービスの提供

(単位：千円)

| 主要事業名 | 予算額 | 備考 |
|---------|--------|--|
| 利用推進事業費 | 18,804 | コンピュータによる貸出、返却、蔵書検索 図書館と地区交流センターとのネットワーク レファレンスサービスの提供 図書の予約、リクエストサービスの提供 他館との相互貸借によるサービスの提供 |

イ 市民が身近に利用できるサービスの提供

(単位：千円)

| 主要事業名 | 予算額 | 備考 |
|----------------------|-------|---|
| 移動図書館巡回事業費 | 460 | 移動図書館「ふじのはな」での貸出、 返却サービス 小学校ステーション 17カ所 地域ステーション 3カ所 |
| 地区交流センター等 図書配本事業費 | 1,751 | 地区交流センター 11カ所 |

ウ 利用促進を図る広報活動の推進

(単位：千円)

| 主要事業名 | 予算額 | 備考 |
|---------|-----|--|
| 広報活動事業費 | 226 | 図書館だよりの発行 12回 広報ふじえだ「図書館トピックス」の掲載 図書館ホームページからの情報発信 |

(3) 電子図書館サービスの提供

電子図書館サービスの導入、提供

(単位：千円)

| 主要事業名 | 予算額 | 備考 |
|---------|-------|-----------|
| 電子図書館事業 | 2,955 | 運営費、書籍利用料 |

(4) 図書館利用者の拡大

おはなし会の開催による読書習慣形成のための啓発

(単位：千円)

| 主要事業名 | 予算額 | 備考 |
|------------|-----|------------------|
| おはなし会開催事業費 | 243 | ボランティア団体におはなし会謝礼 |

(6) エコノミックガーデニング支援事業

駅南図書館において、ビジネスに関連する図書館資料の充実を図り、市内中小企業の経営や創業希望者を支援 (単位:千円)

| 主要事業名 | 予算額 | 備考 |
|-------------------|-------|---------|
| エコノミックガーデニング支援事業費 | 1,000 | 一般書、雑誌等 |

(7) 子ども読書活動の推進

ア 幼稚園・保育園などの図書コーナーに貸出す本を更新し、読書習慣を身につけた読書っ子を育成 (単位:千円)

| 主要事業名 | 予算額 | 備考 |
|----------|-----|-------|
| 読書っ子育成事業 | 400 | 図書購入費 |

イ 子ども読書活動の推進及び読書意欲、読書習慣形成のための支援と啓発 (単位:千円)

| 主要事業名 | 予算額 | 備考 |
|-----------------|-------|---|
| 子ども読書活動・読書推進事業費 | 1,351 | 子ども読書の日(おはなし会) 紙芝居・映画会、読み聞かせ講習会、科学講座、英語講座、よむゾーくん大賞 児童文学講演会 ブックスタート(月3回) 放課後児童クラブ等への移動図書館巡回 幼稚園・保育園・特別支援学校等への出張貸出 |

ウ 市民の自主的学習活動の支援 (単位:千円)

| 主要事業名 | 予算額 | 備考 |
|---------|-----|---------|
| 講座開設事業費 | 161 | 図書館主催講座 |

(9) 歴史・街道文化に関する資料収集

岡部図書館の特色である、歴史、街道文化を中心とした資料収集 (単位:千円)

| 主要事業名 | 予算額 | 備考 |
|----------------|--------|---------------|
| 図書等資料整備事業費(再掲) | 38,618 | 資料の出版状況に応じて収集 |

2 利用案内

施設

(1) 貸出対象者

- ア 静岡県内に在住している人
- イ 藤枝市に通勤・通学している人
- ウ その他館長が適当と認めた人

(2) 貸出冊数

- ア 図書は10冊以内
- イ 雑誌と紙芝居は合わせて2点以内
- ウ カセット、CD、ビデオは合わせて2点以内

(3) 貸出期間 借りた日から14日以内

電子図書館

(1) 貸出対象者

藤枝市立図書館の利用者カードを持っている市内在住者、または在勤・在学者

(2) 貸出冊数 一人につき3冊まで

(3) 貸出期間 2週間

3 令和4年度事業状況

(1) 講座・講習会等の開催

市民を対象とした講座・講習会等を実施しました。

| | | | |
|--------------------------------------|----|-------|-----|
| ア 夏休み子ども科学講座「ワンペット犬をつくろう！」 | 3回 | 参加者合計 | 44人 |
| イ 夏休み子ども講座「英語絵本を楽しもう～ウクライナ民話「てぶくろ」～」 | 2回 | 参加者 | 27人 |
| ウ 夏休みこども講座「怪談～誰にも言えない怖い話～」 | 1回 | 参加者 | 20人 |
| エ 歴史講座「歴史の楽しみ方～歴史とは現在と過去との対話～」 | 5回 | 参加者合計 | 81人 |
| オ 特別歴史講座「徳川家康の実像」 | 1回 | 参加者 | 27人 |
| カ ふじえだイクメン講座「絵本で子育て」 | 1回 | 参加者 | 18人 |
| キ 講演会「スケッチから見た西益津地区の人々の暮らし今・昔」 | 1回 | 参加者 | 15人 |
| ク マタニティ・ブックスタート講座 | 2回 | 参加者合計 | 10人 |

(2) ブックスタート事業

保健センターで行われる、6カ月児すこやか相談で784人の赤ちゃんに絵本を手渡しました。

(3) 赤ちゃんタイム事業

赤ちゃん連れでも気兼ねなく図書館を利用してもらうよう、岡出山図書館で毎月1回「赤ちゃんタイム」を設定し、44組92人の参加がありました。

(4) そらいろ図書館事業

障がいを持った子どもたちに、休館日の駅南図書館と岡出山図書館を開放し、本に親しんでもらう事業を4回実施しました。児童・生徒42人、保護者17人、施設職員25人の参加がありました。

(5) 子ども読書の日

子どもの読書活動についての関心と理解を広く深めるとともに、子どもの読書意欲を高めるため、駅南図書館と岡出山図書館で本の展示を行いました。

(6) おはなし会の開催

幼い時から本に親しみ、その喜びや楽しさとともに豊かな心を育むため、ボランティアの協力を得て読み聞かせを行い、駅南図書館では107回・合計866人、岡出山図書館では60回・合計505人、岡部図書館では51回・合計250人の子どもや保護者が参加しました。

(7) 大人のための朗読会の開催

岡出山図書館を主拠点に、高齢者が朗読を楽しむ場として大人のための朗読会を2回開催し、27人の参加がありました。

また、岡部図書館では、岡部おはなしの会の会員などが物語を朗読する、大人のための朗読会を12回開催し、合計286人が参加しました。

(8) 作品展・展示会の開催

駅南図書館のエントランスにおいて、文化協会各部の協力をいただき、絵画などの作品を年間を通じ展示しました。

また、静岡産業大学との連携事業として、「浦田周社木版画美術館」より作品を借用し、展示会を開催しました。

(9) 第15回よむゾーくん大賞

令和4年度に読んだ本でおすすめしたいものを絵と文章で紹介する作品を募集し、2,985人の応募者の中から52人を表彰しました。

(10) 調べ学習支援事業

小学生を対象とした調べ学習について、夏休み期間に専任の相談員を各図書館に1人ずつ配置し、積極的な支援を行いました。

(11) むいぐるみおとまりかいの開催

子どもたちが本に親しむきっかけづくりとして「むいぐるみおとまりかい」を開催し、12人が参加しました。

(12) 岡部地区の昔話などデジタル化した地域資源の活用

デジタル化した岡部おはなしの会手作りのオリジナル紙芝居や岡部絵てがみの会が作成したおかべ方言かるたについて、館内での上映やインターネットによる配信を行いました。

(13) 児童文学講演会・ワークショップ

講師に本市出身の絵本作家ふくながじゅんぺい氏を招いて講演会とワークショップを開催し、講演会に36人、ワークショップに19人が参加しました。

4 図書館活動状況

ア 図書館活動総括表

| 区分 | 蔵書数 (冊) | 図書等受払数 | | | 貸出冊数 (冊) | リファレンス 件数 (冊) | 予約冊数 (冊) | リクエスト 冊数 (冊) |
|-----|------------|-----------|-------------------|----------------------|----------------------|---------------------|---------------|------------------------|
| | | 購入 (冊) | 寄贈 (冊) | 除籍 (冊) | | | | |
| 2年度 | 623,814 | 20,842 | 3,323 | 15,910 | 852,204 | 6,506 | 76,568 | 3,493 |
| 3年度 | 629,075 | 19,958 | 2,949 | 18,054 | 908,830 | 7,550 | 84,011 | 3,670 |
| 4年度 | 636,879 | 19,595 | 2,585 | 14,735 | 878,900 | 8,325 | 86,313 | 3,557 |
| 区分 | 相互貸借 | | 利用登録者 数 (人) | 実利用者数 (年間) (人) | 延利用者数 (年間) (人) | 移動図書館車 | | 貸出冊数のうち 団体貸出 (冊) |
| | 貸出 (冊) | 借受 (冊) | | | | 台数 (台) | ステーション (所) | |
| 2年度 | 850 | 1,228 | 134,124 | 17,957 | 227,641 | 1 | 20 | 49,428 |
| 3年度 | 988 | 1,159 | 136,083 | 18,587 | 241,705 | 1 | 20 | 49,030 |
| 4年度 | 1,240 | 1,259 | 138,062 | 18,523 | 224,632 | 1 | 20 | 55,763 |

イ 分類別蔵書数・貸出冊数 (視聴覚資料含む)

(単位：冊)

| 区分 | 0 総記 | 1 哲学 | 2 歴・地 | 3 社会 科学 | 4 自然 科学 | 5 工 技 | 6 産 業 | 7 芸 術 | 8 言 語 |
|-----|-------------|---------|------------|---------------|---------------|----------|------------------|----------|----------|
| 蔵書数 | 21,284 | 16,085 | 37,984 | 61,441 | 30,917 | 41,810 | 16,079 | 40,320 | 7,046 |
| 貸出数 | 8,863 | 18,496 | 37,778 | 38,055 | 29,543 | 58,932 | 16,449 | 34,996 | 5,377 |
| 区分 | 9 文 学 | 小 計 | 参 考 図 書 | 郷 土 資 料 | 小 計 | 児 童 書 | 絵 本 | 紙 芝 居 | 小 計 |
| 蔵書数 | 124,022 | 396,988 | 17,498 | 24,157 | 41,655 | 92,645 | 73,775 | 4,601 | 171,021 |
| 貸出数 | 198,599 | 447,088 | — | 3,371 | 3,371 | 152,550 | 214,726 | 7,789 | 375,065 |
| 区分 | カセット テープ | C D | ビ デ オ | D V D | 小 計 | 雑 誌 | 読 書 会 テ キ ス ト | 合 計 | |
| 蔵書数 | 58 | 6,651 | 368 | 3,138 | 10,215 | 14,652 | 2,348 | 636,879 | |
| 貸出数 | 0 | 11,200 | 3 | 12,148 | 23,351 | 29,968 | 57 | 878,900 | |

ウ 施設別蔵書数・貸出冊数・延利用者数（視聴覚資料含む）

| 区 分 | 駅南 図書館 | 岡出山 図書館 | 岡部 図書館 | 移 動 図書館 | 小 計 | 瀬戸谷地区 交流センター | 稲葉地区 交流センター | |
|-------------|-----------|------------|-----------|------------|--------|-----------------|----------------|-------|
| 蔵書数 (冊) | 2年度 | 325,726 | 146,021 | 66,526 | 4,536 | 542,809 | 1,929 | 2,420 |
| | 3年度 | 333,407 | 144,248 | 65,356 | 4,659 | 547,670 | 2,033 | 2,457 |
| | 4年度 | 341,704 | 146,574 | 64,168 | 4,631 | 557,077 | 1,921 | 2,306 |
| 貸出冊数 (冊) | 2年度 | 497,863 | 235,566 | 70,039 | 16,975 | 820,443 | 282 | 313 |
| | 3年度 | 528,114 | 249,453 | 78,069 | 15,820 | 871,456 | 228 | 383 |
| | 4年度 | 504,146 | 241,672 | 75,679 | 17,598 | 839,095 | 409 | 453 |
| 延利用者 (人) | 2年度 | 132,017 | 59,826 | 19,879 | 2,211 | 213,933 | 142 | 152 |
| | 3年度 | 138,846 | 63,211 | 21,654 | 1,838 | 225,549 | 125 | 178 |
| | 4年度 | 130,340 | 56,544 | 20,145 | 611 | 207,640 | 140 | 218 |

| 区 分 | 葉梨地区 交流センター | 広幡地区 交流センター | 西益津地区 交流センター | 藤枝地区 交流センター | 藤枝地区交流 センター西館 | 青島北地区 交流センター | 青島南地区 交流センター | |
|-------------|----------------|----------------|-----------------|----------------|------------------|-----------------|-----------------|--------|
| 蔵書数 (冊) | 2年度 | 10,268 | 3,329 | 3,647 | 11,438 | 11,415 | 12,807 | 11,050 |
| | 3年度 | 10,225 | 3,021 | 3,470 | 11,739 | 11,415 | 12,807 | 11,050 |
| | 4年度 | 10,076 | 3,002 | 3,355 | 11,587 | 10,916 | 12,796 | 11,069 |
| 貸出冊数 (冊) | 2年度 | 2,520 | 788 | 1,301 | 4,629 | 2,510 | 6,727 | 4,146 |
| | 3年度 | 5,337 | 927 | 1,879 | 4,623 | 3,189 | 7,734 | 4,393 |
| | 4年度 | 4,828 | 1,009 | 1,770 | 5,280 | 3,282 | 8,080 | 4,205 |
| 延利用者 (人) | 2年度 | 1,038 | 387 | 640 | 1,664 | 1,341 | 2,858 | 1,684 |
| | 3年度 | 1,808 | 506 | 905 | 1,682 | 1,605 | 3,277 | 1,822 |
| | 4年度 | 1,595 | 614 | 713 | 1,816 | 1,666 | 3,583 | 1,774 |

| 区 分 | 高洲地区 交流センター | 大洲地区 交流センター | 小 計 | 全館合計 | |
|-------------|----------------|----------------|-------|--------|---------|
| 蔵書数 (冊) | 2年度 | 9,298 | 3,404 | 81,005 | 623,814 |
| | 3年度 | 9,390 | 3,371 | 81,405 | 629,075 |
| | 4年度 | 9,391 | 3,383 | 79,802 | 636,879 |
| 貸出冊数 (冊) | 2年度 | 6,481 | 2,064 | 31,761 | 852,204 |
| | 3年度 | 6,474 | 2,207 | 37,374 | 908,830 |
| | 4年度 | 7,865 | 2,624 | 39,805 | 878,900 |
| 延利用者 (人) | 2年度 | 2,784 | 1,018 | 13,708 | 227,641 |
| | 3年度 | 3,139 | 1,109 | 16,156 | 241,705 |
| | 4年度 | 3,527 | 1,346 | 16,992 | 224,632 |

エ ふじえだ電子図書館の利用状況（令和4年9月30日～令和5年3月31日）

| タイトル数 | アクセス件数 | 貸出者数 | 貸出点数 | 返却点数 | 予約点数 |
|--------|--------|------|--------|--------|------|
| 9,661点 | 5,517件 | 665人 | 2,241点 | 2,203点 | 827点 |

5 協議会委員

藤枝市立図書館協議会委員（図書館法第14条1項、藤枝市立図書館条例第12条：10人以内）

図書館の運営に関し館長の諮問に応じ答申すること、また図書館奉仕について館長に対して意見を述べる機関

◎会長 ○副会長

（任 期 R4.4.1～R6.3.31）

| No. | 氏 名 | 役 職 名 等 | No. | 氏 名 | 役 職 名 等 |
|-----|--------|---------|-----|--------|---------|
| 1 | ◎山本 真理 | 学校教育関係者 | 5 | 山田 裕子 | 学識経験者 |
| 2 | ○岡澤 裕子 | 学識経験者 | 6 | 井出 紀美子 | 社会教育関係者 |
| 3 | 竹内 一美 | 学識経験者 | 7 | 櫻井 利枝 | 学識経験者 |
| 4 | 吉田 令子 | 学識経験者 | 8 | 関口 やら代 | 学識経験者 |

【社会教育施設等の概要】 ※郷土博物館・文学館・志太郡衙資料館・史跡田中城下屋敷・岡部宿大旅籠柏屋を除く

1 文化施設等

| 施設名 | 項目 設置 年月日 | 敷地面積 | | 構造 階 造 層 | 施設の内容 | 職員数 |
|---|------------------------|--|--|--|---|------------------------------------|
| | | 延べ床面積 | | | | |
| 生涯学習センター 茶町1丁目5-5 TEL (646) 3211 FAX (646) 3217 | H 9. 4. 1 | 9, 150㎡ | | 鉄筋コンクリート造 一部鉄骨造 2階建 | ホール(382席) 図書室 工芸室 視聴覚室 展示ロビー 休憩ロビー 会議室(5室) 調理室 和室 | 13人 (内非常勤8人) |
| | | 3, 041. 90㎡ うちセンター部分 2, 881. 9㎡ | | | | |
| 開館時間及び休館日 | | * 使用時間 午前9時から午後9時30分 * 休館日 年末年始、施設点検整備日(不定期) | | | | |
| 勤労青少年ホーム 田中3丁目7-45 TEL (644) 7922 FAX (644) 7922 | S56. 5. 1 | 1, 998㎡ | | 鉄筋コンクリート造 2階建 | 1階 調理講習室 談話室 図書室 体育室 2階 集会室(2室) 音楽室 茶室 作法室 | 3人 (内非常勤3人) |
| | | 1, 189㎡ | | | | |
| 開館時間及び休館日 | | * 開館時間 午前9時から午後9時 * 休館日 毎週月曜日(ただし、第3日曜日の次に到来する月曜日を除く) 第3日曜日、国民の祝日、年末年始 | | | | |
| 市民ホールおかべ 岡部町内谷601-3 TEL (667) 3755 FAX (667) 3985 | H21. 1. 1 (H2. 3竣工) | 4, 413. 86㎡ | | 鉄筋コンクリート造 2階建 一部鉄骨鉄筋コン クリート造 3階建 | 大ホール(562席) 多目的ホール | 6人 (内会計年度任用 4人) 支所長1 人兼務) |
| | | 3, 039. 36㎡ うち市民ホール部分 1, 236. 00㎡ | | | | |
| 開館時間及び休館日 | | * 使用時間 午前9時から午後9時30分 * 休館日 月曜日、年末年始、施設点検整備日(不定期) | | | | |

2 地区交流センター

| 施設名 | 項目 設置 年月日 | 対象 人口 (人) | 対象 面積 (K㎡) | 敷地面積 | | 構造 階 造 層 | 施設の内容 | 職員数 |
|---|---------------------------------|-----------------|------------------|----------------------|--|---------------------------------|---|-----------------------------|
| | | | | 延べ床面積 | | | | |
| 高洲地区交流センター 高柳4丁目9-13 TEL (635) 1458 FAX (634) 0278 | S57. 4. 1 (H21. 7. 15 改築) | 25, 070 | 7. 23 | 4, 570. 33㎡ (内借地) | | 鉄筋コンク リート造 2階建 (一部鉄骨造) | 集会室 図書室・ホール 工芸室・学習室3 料理実習室・和室 子ども広場 | 8人 (内会計年 度任用職員 6人) |
| | | | | 2, 532. 00㎡ | | | | |
| 葉梨地区交流センター 上藪田759 TEL (638) 1376 FAX (648) 1510 | S58. 4. 1 (R2. 10. 30 改築) | 13, 180 | 27. 03 | 5, 042. 98㎡ | | 鉄筋コンク リート造 2階建 (一部鉄骨造) | 集会室防災研修 室 図書室・ロビー・ 研修室4・和室・ 調理室・子ども広 場 | 7人 (内会計年 度任用職員 5人) |
| | | | | 1, 481. 35㎡ | | | | |
| | | | | 延べ床面積 | | | | |

| | | | | | | | |
|--|---------|--------|-------|---|-----------------------------|--|---------------------|
| 広幡地区交流センター 鬼島387 TEL (643)1766 FAX (647)3771 | S59.4.1 | 8,657 | 6.40 | 1,661.34㎡ (内駐車場/借地) 1,006.00㎡ 806.25㎡ | 鉄筋コンクリート造 2階建 | 大会議室 学習室3・和室2 研修室・図書室 展示ロビー 料理実習室 | 7人 (内会計年度任用職員5人) |
| 稲葉地区交流センター 寺島851 TEL (643)5005 FAX (647)2767 | S60.4.1 | 2,907 | 15.90 | 2,684.46㎡ 806.31㎡ | 鉄筋コンクリート造 2階建 | 集会室 学習室3・研修室 和室2 料理実習室 図書コーナー・展示ロビー・陶芸窯 | 7人 (内会計年度任用職員5人) |
| 大洲地区交流センター 大洲3丁目 17-12 TEL (636)0059 FAX (634)1791 | S61.4.1 | 8,761 | 6.47 | 3,259.00㎡ (内駐車場/借地) 1,419.00㎡ 829.651㎡ | 鉄筋コンクリート造 2階建 (一部鉄骨造) | 集会室 学習室3 図書コーナー 和室研修室3 料理実習室 | 7人 (内会計年度任用職員5人) |
| 西益津地区交流センター 立花2丁目6-8 TEL (641)8862 FAX (647)2313 | S62.4.1 | 8,796 | 3.93 | 3,604.71㎡ (内駐車場/借地) 1,200.00㎡ 948.42㎡ | 鉄筋コンクリート造 2階建 (一部鉄骨造) | 集会室 学習室3 図書コーナー 展示ロビー 研修室・和室2 料理実習室 | 7人 (内会計年度任用職員5人) |
| 青島南地区交流センター 青葉町3丁目 7-30 TEL (636)3765 FAX (634)0135 | H2.4.1 | 44,456 | 13.35 | 2,652.00㎡ 1,173.74㎡ | 鉄筋コンクリート造 2階建 (一部鉄骨造) | 集会室 研修室・図書室 コミュニティールーム・ロビー 和室2・研修室 学習室・アトリエ 料理実習室 | 7人 (内会計年度任用職員5人) |
| 青島北地区交流センター 南新屋14-1 TEL (645)2300 (645)2525 FAX (645)9900 | H17.4.1 | | | 5,251.93㎡ 1,497.03㎡ | | | |
| 瀬戸谷地区交流センター (瀬戸谷総合管理センター) 本郷876 TEL (639)0120 FAX (648)2755 | H2.11.2 | 2,015 | 55.64 | 20,163.41㎡ 1,617.63㎡ | 鉄骨造 一部2階建 | ホール 学習室6 (会議室4・和室2) 調理実習室 図書コーナー | 7人 (内会計年度任用職員5人) |
| 藤枝地区交流センター 五十海3-12-1 TEL (631)6451 FAX (646)5225 | H28.4.1 | 20,711 | 5.22 | 4,386.90㎡ 1,496.87㎡ | 鉄筋コンクリート造一部鉄骨造 2階建 | 集会室 図書室 学習室2 和室 料理実習室 多目的室 子ども広場 ロビー | 7人 (内会計年度任用職員5人) |
| 藤枝地区交流センター西館 生涯学習センター内 茶町1丁目5-5 TEL (646)3211 FAX (646)3217 | H18.4.1 | | | 9,150㎡ 3,041.90㎡ うち公民館部分 790.31㎡ | | | |

| | | | | | | | |
|---|-----------------------------|---------|--------|------------------------|---|---|---|
| 岡部支所分館 (市民ホールおかべ) 岡部町内谷601-3 TEL (667-3755) FAX (667-3985) | H21. 1. 1 (H2. 3月 竣工) | 10, 448 | 53. 29 | 4, 413. 86㎡ | 鉄筋コンクリ ート造2階建 (一部鉄骨鉄 筋コンクリ ート3階建) | 集会室 学習室7(会議 室、工作室、和室、 茶室) 料理実習室 | 6人 (内会計年 度任用職員 4人、支所 長1人兼 務) |
| | | | | 3, 039. 36㎡ | | | |
| | | | | うち公民館部分 1, 803. 36㎡ | | | |

町内会・地区別/世帯数人口調べ(令和5年4月30日現在)

開館時間及び休館日

| | |
|--------|------------------------|
| * 開館時間 | 午前8時30分から午後9時30分 |
| * 休館日 | 毎週月曜日、第3日曜日、国民の祝日、年末年始 |

3 図書館

| 施設名 | 項目 設置 年月日 | 敷地面積 | | 構 階 | 造 層 | 施設の内容 | 職 員 数 |
|--|-----------------------------------|--|--|--|--|---|---------------------------|
| | | 延べ床面積 | | | | | |
| 藤枝市立 駅南図書館 前島1丁目7-10 TEL (636)4800 FAX (636)4808 | H21. 2. 28 | 10, 980. 42㎡ | | 鉄 骨 造 5 階 建 | | 開架 一般図書 児童図書 ブラウジングコーナー ボランティア室 朗読サービス室 集会室 会議室 おはなしのへや 閉架書庫 | 27人 (内会計年度任 用職員21人) |
| | | 29, 323. 31㎡ うち図書館部分 3, 298. 90㎡ | | | | | |
| | 開館時間及び休館日 | | | | * 開館時間 午前9時30分から午後8時 (土日祝日は午前9時30分から 午後5時30分まで) * 休 館 日 毎週月曜日(祝日の場合は翌日)、 特別図書整理期間、 12月29日から1月4日 | | |
| 藤枝市立 岡出山図書館 藤枝5丁目19-1 TEL (643)3489 FAX (644)8448 | S54. 5. 1 | 2, 707. 99㎡ | | 鉄筋コンクリート造 2 階 建 | | 開架 一般図書 児童図書 視聴覚室 | 16人 (内会計年度任 用職員12人) |
| | | 1, 289. 06㎡ | | | | | |
| 開館時間及び休館日 | | | | * 開館時間 午前9時30分から午後5時30分 * 休 館 日 毎週木曜日(祝日の場合は翌日)、 特別図書整理期間、 12月29日から1月4日 | | | |
| 藤枝市立 岡部図書館 岡部町岡部6-1 TEL (637)9400 FAX (667)3451 | H2. 6. 2 (H25. 4. 1 リニューアル) | 4, 407. 07㎡ | | 鉄骨鉄筋コンクリ ート造 3 階 建 | | 開架 一般図書 児童図書 おはなしのへや | 6人 (内会計年度任 用職員4人) |
| | | 2, 997. 94㎡ うち図書館部分 517㎡ | | | | | |
| 開館時間及び休館日 | | | | * 開館時間 午前9時30分から午後5時30分 * 休 館 日 毎週月曜日(祝日の場合は翌日)、 特別図書整理期間、 12月29日から1月4日 | | | |

所管外学校施設等

(1) 保育園

令和5年5月1日現在

| | 園名 | 所在地 | 郵便番号 | 創立年月日 | 園長名 | 電話番号 |
|---|----------|-------------|----------|--------|--------|----------|
| 私 | たちばな | 上当間443-3 | 426-0004 | S54.4 | 井原佳明 | 644-2522 |
| 私 | ガゼルの森保育部 | 城南1丁目5-5 | 426-0021 | H24.4 | 内田明美 | 639-7710 |
| 私 | 藤枝聖マリア | 下藪田733-1 | 426-0201 | S43.4 | 鈴木訓子 | 638-2877 |
| 私 | 藤枝 | 若王子3丁目4-33 | 426-0014 | S34.4 | 糸柳格順 | 641-1634 |
| 私 | 青木橋 | 南新屋224-4 | 426-0072 | S28.6 | 岡野愛子 | 641-0911 |
| 私 | ふじの花 | 与左衛門41-8 | 426-0047 | H20.4 | 星野直人 | 635-2192 |
| 市 | 前島 | 前島3丁目16-31 | 426-0067 | S52.4 | 小川友美 | 635-9379 |
| 私 | ひよこ | 青南町2丁目6-66 | 426-0063 | H16.12 | 村越秀子 | 637-0752 |
| 市 | 岡部あさひな | 岡部町宮島517-1 | 421-1102 | H11.10 | 鈴木忍 | 668-0100 |
| 市 | 岡部みわ | 岡部町内谷1629-1 | 421-1131 | S55.4 | 白鷺朱美 | 667-0901 |
| 私 | 岡部聖母 | 岡部町内谷581-2 | 421-1131 | S42.6 | 清水章子 | 667-0232 |
| 私 | わかば | 大東町47-1 | 426-0044 | H23.4 | 中原寿治 | 636-6303 |
| 私 | どんぐり | 前島2丁目12-13 | 426-0067 | H27.4 | 小笠原由美子 | 635-0203 |
| 私 | あおぞら | 高岡4丁目2-40 | 426-0062 | H28.4 | 榛葉省子 | 636-2656 |
| 私 | 青葉ひよこ | 青葉町3丁目8-14 | 426-0066 | H29.4 | 金澤修子 | 637-2777 |
| 私 | わかばみや | 兵太夫505-11 | 426-0042 | H31.4 | 中原直子 | 635-8902 |

※「市」は公立保育園 「私」は私立保育園

(2) 幼稚園(私立)

| 園名 | 所在地 | 郵便番号 | 創立年月日 | 園長名 | 電話番号 | 定員数(人) |
|---------|-------------|----------|--------|-------|----------|--------|
| 平島 | 平島602-99 | 426-0011 | S55.3 | 岡村由紀子 | 643-2300 | 90 |
| 西益津 | 郡1009 | 426-0016 | S30.7 | 神尾佳孝 | 641-0164 | 200 |
| 藤岡 | 藤岡2丁目7-1 | 426-0006 | S42.5 | 岡田恭順 | 641-6433 | 130 |
| 藤枝 | 若王子3丁目4-34 | 426-0014 | S27.11 | 伊村恵美 | 641-0879 | 300 |
| 藤枝音羽 | 音羽町3丁目10-6 | 426-0087 | S59.3 | 神尾公洋 | 643-1118 | 100 |
| 藤枝聖母 | 茶町1丁目2-51 | 426-0023 | S26.8 | 金子尚志 | 641-9522 | 240 |
| 藤枝西 | 茶町1丁目1-33 | 426-0023 | S27.11 | 神尾佳孝 | 641-0891 | 90 |
| 藤枝順心高附属 | 前島2丁目3-2 | 426-0067 | S19.3 | 戸田雪子 | 635-0450 | 420 |
| 高洲 | 高柳2丁目6-1 | 426-0041 | S30.7 | 武藤啓央 | 635-0513 | 300 |
| 高洲南 | 高洲54-4 | 426-0046 | S50.11 | 武藤啓央 | 635-5031 | 300 |
| 岡部聖母 | 岡部町内谷1327-1 | 421-1131 | S32.8 | 木川誠 | 667-0261 | 210 |
| 計 | | | | | | 2,380 |

藤枝市私立幼稚園・認定こども園協会総会資料より

(3) 認定こども園

| 園名 | 所在地 | 郵便番号 | 創立年月日 | 園長名 | 電話番号 |
|--------------|-----------|----------|--------|-------|----------|
| 青島こども園 | 小石川町4-1-3 | 426-0033 | H23.4 | 伊藤正見 | 641-0705 |
| 広幡こども園 | 鬼島393 | 426-0008 | H26.4 | 村田和夫 | 641-2389 |
| 認定こども園藤枝橋幼稚園 | 北方1130-13 | 426-0212 | H29.4 | 山田裕子 | 638-0753 |
| 駿河台こども園 | 駿河台2-13-2 | 426-0077 | H30.4 | 稲葉俊英 | 645-0881 |
| こばとこども園 | 瀬戸新屋70 | 426-0075 | H30.4 | 稲葉俊英 | 641-1252 |
| 大洲こども園 | 大洲2-27-13 | 426-0051 | H30.4 | 小原志信 | 635-1591 |
| いなばこども園 | 堀之内520-3 | 426-0088 | H31.4 | 鈴木光洋 | 641-2902 |
| せとやこども園 | 本郷225 | 426-0132 | R2.4.1 | 福與繁太郎 | 639-0057 |
| 志太こども園 | 志太2-10-30 | 426-0071 | R2.4.1 | 伊藤正見 | 644-7705 |
| 葉梨こども園 | 下之郷1713-6 | 426-0203 | R3.4.1 | 篠宮けい子 | 638-0238 |

(4) 児童発達支援センター

| 園名 | 所在地 | 郵便番号 | 創立年月日 | 園長名 | 電話番号 | 定員数(人) | 教職員数(人) |
|----------|----------|----------|--------|------|----------|--------|---------|
| ガゼルの森支援部 | 城南1丁目5-5 | 426-0021 | H24. 4 | 内田明美 | 644-2533 | 50 | 26 |

(5) 私立中学校

| 学校名 | 所在地 | 郵便番号 | 創立年月日 | 校長名 | 電話番号 | 定員数(人) |
|------|---------|----------|--------|------|----------|---------|
| 藤枝順心 | 前島2-3-1 | 426-0067 | H15. 4 | 戸田雪子 | 635-1311 | 学年女子 40 |
| 藤枝明誠 | 大洲2-2-1 | 426-0051 | H15. 4 | 埴博 | 635-8155 | 学年男女 70 |

(6) 公立高等学校

| 学校名 | 所在地 | 郵便番号 | 創立年月日 | 校長名 | 電話番号 | 定員数(人) |
|-----|----------|----------|---------|------|----------|-----------------------|
| 藤枝東 | 天王町1-7-1 | 426-8577 | T12. 11 | 佐野文子 | 641-1680 | 普通科 全日制 280 定時制 40 |
| 藤枝西 | 城南2-4-6 | 426-0021 | T 7. 4 | 竹村 祐 | 641-0207 | 普通科 160 |
| 藤枝北 | 郡970 | 426-0016 | M36. 3 | 貝瀬佳章 | 641-2400 | 総合学科 160 |

(7) 私立高等学校

| 学校名 | 所在地 | 郵便番号 | 創立年月日 | 校長名 | 電話番号 | 定員数(人) |
|------|---------|----------|--------|------|----------|-----------------------|
| 静清 | 潮87 | 426-0007 | S16. 5 | 小関直樹 | 641-6693 | 文理探究科 40 工学探究科 200 |
| 藤枝順心 | 前島2-3-1 | 426-0067 | T 1. 9 | 戸田雪子 | 635-1311 | 普通科 190 (内進生を含む) |
| 藤枝明誠 | 大洲2-2-1 | 426-0051 | S58. 4 | 埴博 | 635-8155 | 男女 385 (内進生を含む) |

(8) 特別支援学校

| 学校名 | 所在地 | 郵便番号 | 創立年月日 | 校長名 | 電話番号 | 生徒数(人) |
|-----|----------|----------|--------|------|----------|--|
| 藤枝 | 前島2281-1 | 426-0067 | S61. 4 | 岩附祥子 | 636-1891 | 小学部 140 中学部 75 高等部 134 訪問教育 6 |

(9) 専修学校

| 学校名 | 所在地 | 郵便番号 | 創立年月日 | 校長名 | 電話番号 | 学科名と定員(人) |
|----------------|-----------|----------|---------|------|----------|-----------|
| 藤枝学院 高等専修学校 | 大手1-23-33 | 426-0017 | H 2. 12 | 佐藤鉄也 | 641-9933 | 情報教養科 80 |

(10) 国立大学法人学校

| 学校名 | 所在地 | 郵便番号 | 創立年月日 | センター長 | 電話番号 | 部門名 |
|------------------------------------|------|----------|--------|-------|----------|-----------------|
| 静岡大学農学部 附属地域フィールド 科学教育研究センター | 仮宿63 | 426-0001 | H14. 4 | 鈴木克己 | 641-9500 | 持続型農業生態系部門(農学部) |

(11) 私立大学

| 学校名 | 所在地 | 郵便番号 | 創立年月日 | 学長名 | 電話番号 | 学科名 |
|------|----------|----------|--------|------|----------|------------------------|
| 静岡産業 | 駿河台4-1-1 | 426-8668 | H10. 4 | 堀川知廣 | 645-0191 | 経営学部 経営学科 心理経営学科 |

藤 枝 市 歌

作詞 阿部照子 補作 桑高房治 作曲 渡辺浦人

- | | | |
|--|---|--|
| 1. 緑こき 山をめぐらし 駿河なる 海を望みて ふるさとよ ゆたかに実る かぎりなき 未来をこめて ああ藤枝 わが藤枝市 栄えあれ | 2. 人の和の 花と 香りて 歴史ある まちを受けつぎ はつらつの 息吹を添えん おおらかに 未来をひらき ああ藤枝 わが藤枝市 栄えあれ | 3. 瀬戸の水 流れ さやかに 勤労の 笑顔あかるく すこやかに いのちを燃やし たくましく 未来を築く ああ藤枝 わが藤枝市 栄えあれ |
|--|---|--|

藤枝の教育 2023年度版

令和5年9月発行

藤 枝 市 教 育 委 員 会

〒426-8722 藤枝市岡出山1丁目11番1号

電 話 (054) 643-3111 (代)

F A X (054) 643-3610

E-mail kyoikuseisaku@city.fujieda.lg.jp