FUJIEDA City Public Relations

広報 ふじえだ

2023
12/20
No.1381

本市は、今年２月にオーガニックビレッジ宣言をし、持続可能な社会の実現に向けた取り組みを実施しています。子どもたちに市内で生産された有機食材を身近に感じてもらおうと、11月６日から全市立小中学校の給食などで有機茶や有機米の提供を開始。子どもたちは、生産者の話を聞いた後、笑顔で味わっていました。

藤枝市 Fujieda City
Fujieda Local SDGs

持続可能な社会の実現に向けて

オーガニックを知ろう！

皆さんはオーガニックと聞いて何を思い浮かべますか？

オーガニック野菜やオーガニックコットン、オーガニックコスメなどの商品や、体に優しい、価格が高いなど人によってさまざまなイメージがあるかと思います。

今、社会問題を解決するために世界で広く取り組まれているSDGsとオーガニックは深く関係しています。それは、環境に配慮した持続可能な取り組みとして注目されているからです。

今回の特集では、オーガニックについて改めて知っていただくために、特性や本市での取り組みを紹介します。

㊐農業振興課・お茶のまち推進室 ☎643・3266

01 オーガニックとは…

なぜ今、オーガニックが注目されているのでしょうか？オーガニックの特性について紹介します。

「オーガニック（有機農業）」とは…

化学的に合成された肥料・農薬や、遺伝子組み換え技術を利用しないことを基本として、農業生産による環境への負荷をできる限り減らした農業のこと※

※病害虫などにより農産物に重大な損害が急迫していて、他に防除する手段がない場合は、日本農林規格（JAS規格）で天然由来のものを中心とした農薬の使用が認められています。

〈 オーガニックが注目されている理由 〉

地球温暖化を止める（地球温暖化の防止効果）

化学肥料を使わない！

化学肥料が作られる時に多くの化石燃料が使われており、地球温暖化の原因の１つである二酸化炭素（以下、CO_2）が排出されています。有機農業は化学肥料を使わないため、CO_2の削減につながります。

土の中に炭素が貯まる！

なたね油の絞りかすや家畜の糞尿などの有機性廃棄物を肥料として使っています。有機物を土壌に混ぜることでCO_2の一部を土中に貯めて、大気中から減らすことができます。

いろいろな生き物がつながる（生物多様性への貢献）

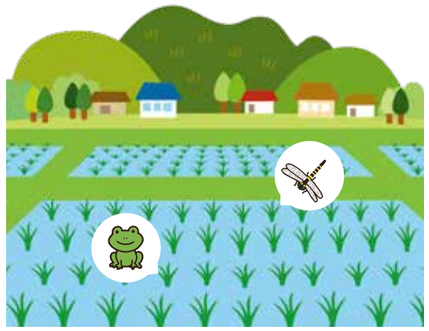

出典：農林水産省「食料・農業・農村白書」

微生物が農作物を育てる！

化学農薬を使わないことで、土の中の微生物やその他の生き物など生態系が保たれます。微生物が増えると、土の有機物を分解するほか、土の中の水分がほどよく保たれ、農作物が育ちやすくなります。

ミミズは土を耕し、農作物の栄養を作る！

土の中の有機物が増えるとミミズも増えます。ミミズは土を耕して、微生物のすみかを作ったり、作物の根を育ちやすくします。また、ミミズの糞には農作物にとって大切な栄養があります。

カエルやクモ、トンボが害虫を駆除！

カエルたちが、カメムシやウンカなどの害虫を食べることで農作物を守ってくれます。

藤枝市の有機農業の歴史はなんと50年！

本市には、昔から有機農業に取り組む生産者がいることを知っていますか？有機茶は市内で1970年頃から栽培され、50年以上の歴史を誇ります。有機米も20年以上栽培されています。

これまで長年取り組まれている有機農業ですが、生産するまでに苦労することがあります。その一つが草取りです。有機農業は化学農薬を使わないため、雑草が生えやすくなります。この雑草は手作業などで取り除くため、その分の労力や時間が必要となるのです。

その他に、本市のオーガニックを支える人たちの取り組みや思いについて、次ページにて紹介します。

消費×加工・流通×生産

02 藤枝の有機農業の生産者・消費者

本市で50年以上の歴史を誇る有機農業。オーガニックの魅力について、生産者と消費者それぞれの立場の声をお届けします。

市内在住の消費者

木佐森優美さん

以前からオーガニックについて知っていましたが、どこで購入できるかわかりませんでした。友人を通じ、オーガニックマーケットなど市内のオーガニック野菜の販売先を紹介してもらい、購入しています。
直接、生産者の顔がわかる関係で購入できる安心感があり、いつもおいしくいただいています。

生産者と消費者のパイプ役
生活クラブ生協静岡　志太支部

佐藤さん、須藤さん、川浦さん

私たちは、自分たちの生活をみんなでよりよくしていくことを目的に、有機農産物のPRや消費拡大に向けた出前講座を行っています。できるだけ国産のものを利用することは、日本の農業・漁業・畜産業を支え、自然環境を守ることにつながっています。環境を積極的に守る持続可能なオーガニックの考えを広げるため、みんなで地産地消を進めていきませんか。

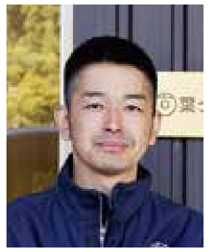

有機茶生産者

向島和詞さん

私が有機茶の栽培を始めて20年が経ちました。昭和57年から、先代が無農薬・無化学肥料の完全有機栽培として有機茶を作り始め、現在では、有機茶を使用した煎茶やほうじ茶、粉末茶などを加工し販売しています。製品は市内外のほか、海外にも流通しています。有機栽培は、生物多様性をできるだけ断ち切らず、生命の連鎖の中で取り組むものであり、それが有機茶を続ける理由であり魅力だと思います。

有機茶生産者

杵塚民子さん

私は代々続く茶農家で育ち、1976年に先代の父が無農薬栽培に切り替え、お茶作りを始めました。幼木から除草剤を使用せず、茶畑の畝間にある雑草を一本一本手作業で取り除く苦労があります。また、有機茶の加工も行っており、煎茶のほかに紅茶も作っています。紅茶の加工では、ウンカという虫を活用して甘い香りを引き出しており、自然環境と生物多様性に寄り添ったお茶作りをしています。

有機米生産者

松下明弘さん

私の家では、先祖が農地を開墾してから300年近く農家を続けており、私は今、有機米を栽培しています。一番苦労している雑草対策では、雑草を発芽させないことに着目し、酸素と光を遮断して雑草を生えにくくさせています。農薬を使わずに工夫していくことで、田んぼには多くの生き物が集まって生態系が豊かになり、また病害虫に負けない健康な稲となりました。

“とんがりぼう”でも藤枝産の有機茶・有機米を取り扱っています

藤枝の茶文化や観光交流の拠点として、蓮華寺池公園内に移転オープンした「とんがりぼう（旧藤枝製茶貿易商館）」。ここでも藤枝セレクションに認定された有機和紅茶をはじめ、オーガニック関連の商品が販売されています。また、有機茶や有機米を使ったランチが食べられるイートインスペースもあります！

とんがりぼう（☎080･3642･3955）

ところ　市内若王子701-1（蓮華寺池公園内）
営業時間　10：00～17：00
※11～２月は10:00～16:00
※ランチ提供は11：00～14：00
定休日　火曜日(祝日の場合は翌平日)、年末年始

有機茶使用の藤枝茶で
“ほっと一息”つきませんか？

～Organic　QUIZ～
オーガニッククイズ

Q お米を育てる水田において、温室効果ガスの一つであるメタンガスを減らす効果的な取り組みがあります。
次のうちどれでしょう？

❶ 常に水を張る。
❷ 水を抜いて中干しする。
❸ 毎日水を入れ替える。

（正解は８ページへ）

こども消費生活サポーターが生産者を訪問！

こども消費生活サポーターとは、持続可能な社会を担う人材育成を目的に任命された小学生のこと。ＳＤＧｓに取り組む生産者を訪問し、つくり手の思いや生産者の工夫を学び、発信します。

８月17日、有機米生産者の松下さんを訪問。子どもたちは、農薬を使わずに雑草を生えにくくする「アイガモロボット」や、田んぼに生息するたくさんの生き物など、環境に優しい有機農業について学びました。

問消費生活センター　☎643･3345

▲アイガモロボット
スマートフォンの操作により水田を自律運行。水中の泥を巻き上げて日光を遮り、雑草の成長を抑制します。

03 次世代につなぐ

未来を担う子どもたちにオーガニックを知ってもらおうと、学校給食などに有機食材を提供しました。

学校給食に有機茶・有機米

11月、市立小中学校の全27校に有機茶と有機米の提供を開始しました。

提供初日の11月6日、藤枝市オーガニックシティ推進協議会の杵塚会長と松下副会長が青島小学校を訪問。オーガニックの特徴をはじめ、栽培の苦労や想いを語りました。児童たちは真剣なまなざしで話を聞いていました。

有機抹茶を使ったおやつも

市立保育園の3園（前島・岡部あさひな・岡部みわ）や提供を希望する私立の認定こども園・保育園では、有機抹茶を使用したおやつを提供しています。

前島保育園のおやつの時間に出てきたのは、有機抹茶を使用した「蒸しパン」。園児たちは「美味しいよ！」と笑顔でほおばっていました。

なぜ学校給食に有機食材を？

学校給食などを通じ、子どもたちが有機食材を飲食することで、オーガニックに興味や関心を持ち、理解してもらうために実施しています。有機食材が提供された保育園や学校などに、オーガニックを知ってもらうためのチラシを配布しています。

詳しくはこちら

※小中学校などの児童・生徒、保護者を対象に「オーガニックに関するアンケート調査」を行っています。今後、オーガニックを進めていくための大事な調査です。ぜひ、ご協力ください。

#子どもたちの感想

青島小学校　根地嶋（ねじしま）　湊（かなと）さん

有機米という言葉を聞いたことはあったけれど、今回初めて食べてとても美味しかったです。農家の人たちが手作業で雑草を抜いていることを知って心が動きました。僕たちが食材を食べて、地元の農家さんたちを応援していきたいと思いました。

青島小学校　孫（そん）　湛依（たんい）さん

有機米を初めて食べたけれど、甘くモチモチしていて美味しかったです。有機茶は、いつものお茶の色や香りと少し違うように感じました。オーガニックについてあまり知らなかったけれど、農家さんのお話を聞いて「オーガニックは環境に優しい」ことを学びました。

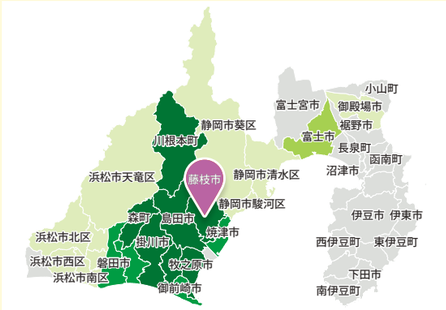

ちょこっと豆知識

学校給食の時間にお茶が提供されていることは全国でも珍しく、この地域の文化でもあります。特に静岡県中部地区では給食でのお茶の提供が普及しており、お茶の産地とおおむね一致しています。給食を通じ、お茶が身近なものと感じることで、食育の推進や郷土愛の形成につながります。

給食での緑茶の提供状況（市立または町立の小中学校）

- ●提供している　●提供している学校もある
- ●給食では提供していないが、全小学校に給茶機がある
- ●年数回提供している　●提供していない

出典：静岡新聞　令和５年１月27日掲載

※令和５年度の有機茶・有機米の提供期間

①全市立小中学校　27校
　有機茶の提供…11月６日～令和６年２月16日のうち、１校40回
　有機米の提供…11月６日～10日のうち、１校３回

②全市立保育園　３園（前島・岡部あさひな・岡部みわ）
　有機抹茶を使用したおやつなどの提供
　…11月６日～令和６年２月16日のうち、１園４回

③希望する私立認定こども園・保育園
　有機抹茶を使用したおやつなどの提供
　…12月８日～令和６年２月16日のうち、１園上限４回

④私立幼稚園
　有機茶ティーバッグの配布…12月８日　１園１回

04 オーガニックシティ推進協議会

本市で有機農業に取り組んできた農家や団体を組織化し、協議会を設立しました。今後は協議会が主体となり、さまざまな取り組みを実施していきます。

協議会を設立

令和3年5月、国が「みどりの食料システム戦略」を策定し、2050年までに国内における有機農業の取り組み面積を全農地の25%（100万ha）に拡大する目標を掲げました。

本市では、国の施策と歩調を合わせ、地域一体となってオーガニックを推進するため、令和5年2月14日に「オーガニックビレッジ宣言」を行いました。オーガニックビレッジとは、有機農業の生産から消費まで一貫し、農業者や事業者、市内外の皆さんを巻き込んだ地域ぐるみの取り組みを進める市町村のことです。宣言後の翌3月には「藤枝市オーガニックシティ推進協議会」を設立しました。協議会は、これまで先進的にオーガニックに取り組まれてきた有機農家や関係団体を組織化し、市と一体となって藤枝市有機農業実施計画に基づく取り組みを実施しています。

協議会の役割

協議会は定期的に会議を開催し、実施計画の進捗状況の確認および事業進行に向けた意見・提案を行います。有機農業に長けた農家や団体など多種多様なメンバーが参画することで、行政のサポートおよび方向性を明確化する役割を担っています。

また、令和5年8月、協議会内に「有機稲作研究会」が発足しました。これは、新規農業者の確保や有機農業への転換を推進するため、誰でも有機農業ができる技術指導体系の確立に向けたプロジェクトチームです。今後、複数の部門別プロジェクトチームを発足させ、有機農業に取り組む生産者の拡大を図っていきます。

オーガニックビレッジ宣言

本市では、オーガニックビレッジ宣言を契機に市民の意識や行動の変化を促すとともに、安全で安心な有機農産物が消費者から選ばれる食材となるよう、生産から消費まで一貫したサイクルの実現に向け取り組んでいます。そして、持続可能な社会の実現を目指し、環境に配慮した有機農業を地域ぐるみで推進していきます。

【藤枝市オーガニックシティ推進協議会】

副会長
松下明弘さん

会長
杵塚民子さん

05 今後の取り組み

持続可能な社会の実現に向け、オーガニックシティ推進協議会と協力して事業を展開していきます。

オーガニックビレッジ宣言後、「藤枝市有機農業実施計画」に基づいた事業を実施しています。本計画では、有機農業面積や有機農産物販売量の拡大、有機農業者を増やすことを目標としています。有機農産物の生産、加工・流通、消費を一貫して取り組むため、さまざまな事業を展開していきます。

生産段階の推進の取り組みとしては、「有機圃場（ほじょう）の団地化」を進めていきます。また、農地区画の整形や農道・農業用用排水路を整備する基盤整備などにより、高品質で効率的な生産ができる環境を整えていきます。さらに、農業生産における省力化や生産性の向上を目的に、アイガモロボットなどのスマート農業機器の購入費の補助を行っています。加工・流通の取り組みとしては、有機農産物を活用した新たな加工品やメニュー開発、補助などによる有機農産物の海外輸出支援を行います。

これから、オーガニックをさらに推進していくために、学校給食への有機農産物の提供を重点的に取り組んでいきます。給食を通じ、子どもやその保護者を中心とした市民の皆さんへ周知を図ることで、オーガニックの特性や有機農業を知っていただき、地産地消へとつなげます。また、恒久的な消費先となる学校給食で有機食材が使われることは、生産者にとっても販売ルートの確保につながり、生産意欲の向上や農地面積の拡大、新規農業者の増加が期待されます。

市では、今後も生産者から消費者まで地域が一体となって環境にやさしいオーガニックを推進し、持続可能な社会の実現を目指していきます。

詳しくは
こちら

【藤枝市有機農業実施計画（R5～9）の目標】

取り組み内容	R3年度（実績）	R9年度（目標）
有機農業面積拡大	54.29ha	75.29ha
有機農産物販売量の拡大	101.83t	151.51t
有機農業者の増加	23人	29人

【藤枝市有機農業実施計画の取り組み内容】

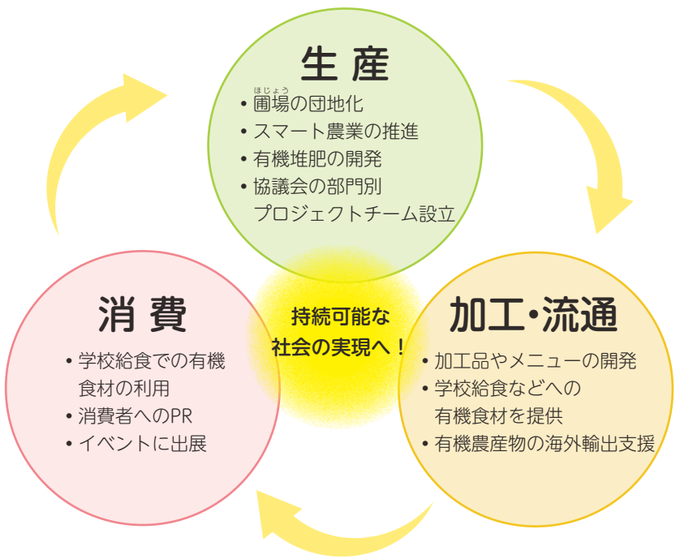

農業を始めてみませんか？

有機農業を含め、農業を始めたいけれど何から始めていいかわからない人は、「農業ワンストップ支援窓口」を活用してみませんか。

本市で農業を始めようと思っている人を対象に、就農計画の作成や農地確保、補助金・支援制度の活用など、農業を始める時に必要なことを専門人材が一括して教えます。また、就農後もフォローアップし、安定した農業経営が行えるようサポートしています。

詳しくは
こちら

～Organic QUIZ～ オーガニッククイズ

オーガニッククイズの答え

A 正解：②水を抜いて中干しする。
水田に水を張ると土壌の中の酸素が少なくなり、微生物がメタンガスを作り出します。水を抜いて中干しを行うことで、土壌に酸素が行き届き、メタンガスの発生を抑えることができます。

全国の取り組みとして、お米の栽培中に14日以上の長期中干しを実施している農家もいます。
中干しは、メタンガスの発生量を減らし、地球温暖化防止に効果的な取り組みとして期待されています。

市政ニュース

災害時の移動仮設薬局の活用に向けて協定を締結

12月7日、災害時の医療救護体制を強化するため、アルフレッサ㈱と災害支援協定を締結しました。同社は、全国初となる海上輸送コンテナを活用した移動仮設薬局「災害支援コンテナファーマシー」を開発。12月3日の地域防災訓練では、薬剤師会と協力して移動仮設薬局を設営し、災害時に発行される災害処方箋を使用した薬の処方訓練を実施しました。救護所に移動仮設薬局が設置されることで、慢性疾患などで薬が手放せない人に迅速な薬の処方が可能となり、被災者に寄り添った医療の提供につなげます。

問健康推進課　☎645・1111

突発地震を想定した防災訓練を実施

12月3日、大洲小学校をメイン会場に地域防災訓練を実施しました。

コロナ禍後、制限のない地域防災訓練は4年ぶり。三師会による医療救護訓練や、中部電力パワーグリッド㈱との協定に基づく道路啓開訓練、志太消防本部による救出救助訓練などの実践的な訓練を行いました。スタンプラリー「防災BINGO」では、参加者が居住スペース設営や応急手当などを体験し、楽しみながら防災力を高めました。今後も、災害時の支援協定を締結している関係機関などと連携し、地域防災力の強化に努めます。

問地域防災課　☎643・2110

県学生科学賞で最高賞を受賞

12月7日、県学生科学賞の最高賞である県知事賞に輝いた、鈴木健さん（藤枝小6年）と山本琉太さん（青島北中2年）が市役所を訪れ、市長に受賞を報告しました。これは、児童生徒の理科学習などの研究成果を審査したもので、鈴木さんはナミアゲハの羽化について、山本さんはトンボの飛行スピードについて研究を行いました。2人は研究の成果を報告し、今後も研究を続けたいと意気込みを語りました。市長は「長期間の研究の成果で素晴らしい」と称えました。

問教育政策課　☎643・3271

令和５年度 県知事表彰
藤枝市文化協会 教育学術文化スポーツ功労

このほど、県庁で県知事表彰の表彰式が行われ、栄えある受賞となった市文化協会の寺田会長に川勝知事から表彰状が授与されました。

市文化協会は、昭和30年の設立以降、芸術文化の活性化や継承活動を通じ、市民の文化意識の向上と愛郷心の醸成に尽力するなど、文化の振興に寄与されています。

問秘書課　☎643・3162

パブリックコメントを実施します

市が策定する計画などへご意見をお寄せください

問市民活動団体支援室　☎643・3274

パブリックコメントとは

市の基本計画などを策定するとき、事前にその原案を公表して市民の皆さんの意見を募集し、寄せられた意見を考慮して、市の意思決定を行う手続きです。

対　象　市内に住んでいるか、通勤・通学している人、本市に納税義務がある人、市内に事務所または事業所を有する人、各事案に利害関係を有する人

公表場所　各担当課、行政情報コーナー、岡部支所、文化センター、各地区交流センター、市ホームページ

意見提出方法　①～⑧は12月22日㈮～令和６年１月23日㈫に、⑨は12月22日㈮～令和６年１月16日㈫に、各公表場所に備え付けの意見書に住所・氏名・電話番号・計画（案）に対する意見を記入し、直接またはファクス・Ｅメール・申し込みフォーム・郵送で各担当課へ
※本年度より、各公表場所（行政情報コーナーを除く）でも、意見書を提出できます。

	計画名	計画概要	問い合わせ
①	藤枝市新総合戦略（藤枝市デジタル田園都市総合戦略）（案）	持続可能な都市づくりに向け、将来の人口ビジョンを明確にし、それを実現するための将来像やデジタル活用も含めた具体の戦略的施策、事業を定めた計画です。	企画政策課 〒426-8722市内岡出山1-11-1 ☎643・2055　FAX643・3604 ✉kikaku@city.fujieda.lg.jp
②	藤枝市地震対策アクションプログラム2023（案）	第４次地震被害想定を踏まえ、本市のハード・ソフトの両面を組み合わせた事業により、地震対策の充実・強化を計画的に進めるための総合的な計画です。	大規模災害対策課 〒426-8722市内岡出山1-11-1 ☎643・3119　FAX645・3050 ✉saigai@city.fujieda.lg.jp
③	第６次藤の里障害者プラン（藤枝市障害者計画）（案）	本市で進めるべき障害者施策の基本的な方向性や理念を定めるものであり、障害のある・なしにかかわらず、お互いを認め合い、尊重し合い、共に地域の中で暮らすことができる地域共生社会の実現を目指すための計画です。	障害福祉課 〒426-8722市内岡出山1-11-1 ☎643・3149　FAX644・2941 ✉shougai@city.fujieda.lg.jp
④	第７期藤枝市障害福祉計画・第３期藤枝市障害児福祉計画（案）	障害福祉サービスや相談支援などの各種サービスが適切に提供されるよう、障害福祉サービスの必要量を見込み、計画的な提供体制を確保するための計画です。	障害福祉課 〒426-8722市内岡出山1-11-1 ☎643・3149　FAX644・2941 ✉shougai@city.fujieda.lg.jp
⑤	第９次ふじえだ介護・福祉ぷらん21（高齢者保健福祉計画・介護保険事業計画）（案）	高齢者を含む全ての市民が、生き生きと住み慣れた地域で暮らすことができるよう、高齢者保健福祉事業および介護保険事業の方針と取り組みを示す計画です。	介護福祉課 〒426-8722市内岡出山1-11-1 ☎643・3144　FAX643・3506 ✉kaigo@city.fujieda.lg.jp
⑥	第２次藤枝市自殺対策計画（案）	“誰も自殺に追い込まれることのない社会の実現”に向けて、自殺対策の実践的な取り組みにより、生きることの包括的な支援を推進するための計画です。	健康企画課 〒426-0078市内南駿河台1-14-1 ☎645・1113　FAX645・2122 ✉kenkokikaku@city.fujieda.shizuoka.jp
⑦	藤枝市無電柱化推進計画（案）	都市防災機能の強化や安全・安心で快適な歩行空間の創出、美しいまちなみの形成を図るため、無電柱化の推進に関する基本的な方針、目標、取り組みなどを定め、無電柱化の総合的、計画的な推進を目指す計画です。	都市政策課 〒426-8722市内岡出山1-11-1 ☎643・3373　FAX643・3280 ✉toshiseisaku@city.fujieda.lg.jp
⑧	生物多様性ふじえだ戦略（案）	「生物多様性基本法」に基づき、生物多様性に関わる取り組みをより一層進め、生物多様性の損失を止め、回復軌道に乗せるための行動を促す「ネイチャーポジティブ（自然再興）」を実現するための計画です。	環境政策課 〒426-0026市内岡出山2-15-25 ☎643・3183　FAX631・9083 ✉kankyoseisaku@city.fujieda.shizuoka.jp
⑨	藤枝市認知症とともに生きる共創のまちづくり条例（案）	全ての市民が安心して認知症とともに生きることができるまちづくりの基本理念を定め、自分らしく暮らすことができる共生社会の実現を目指します。	地域包括ケア推進課 〒426-8722市内岡出山1-11-1 ☎643・3225　FAX643・3506 ✉chiikicare@city.fujieda.lg.jp

2023　振り返るこの１年

動画で振り返る
この１年

１月８日　はたちの集いを開催①
第31回全日本高等学校女子サッカー選手権大会で
藤枝順心高校が優勝（２年ぶり６度目）
１月27日　令和４年度ふじえだ元気大賞表彰式②
２月１日　佐川急便㈱と災害時協力協定を締結
２月９日　多機能カーブミラー点灯式・検知式光るポール現地説明会
２月14日　県内初　オーガニックビレッジ宣言
２月16日　県内初　市・県民税のオンライン申告を開始
２月21日　「書かない窓口」をスタートし申請手続きをデジタル化
３月５日　第30回記念ふじえだマラソンを開催③
３月17日　県内初　中心市街地活性化基本計画（第４期）内閣総理大臣認定
３月25日　志太中央幹線が一部開通
藤枝総合運動公園スケートパーク場完成
３月27日　第45回桜まつりを開催（～４月８日）④
３月28日　市制施行70周年・サッカーのまち100周年実行委員会発足
４月１日　藤枝市こども家庭センターを設置
４月15日　第40回藤まつりを開催（～５月５日）⑤
４月16日　献茶祭
４月18日　しずおか焼津信用金庫と地方創生の推進に関する連携協定を締結
５月８日　新型コロナウイルス感染症が５類に移行
５月17日　藤枝ＭＹＦＣ　静岡三国決戦（ＶＳジュビロ磐田）⑥
６月３日　田中城下屋敷に家康鷹狩り記念館オープン
６月23日　生成ＡＩ（ChatGPT）の業務活用開始
６月24日　朝比奈 龍勢・昆虫館オープン⑦
７月８日　岡部宿大旅籠柏屋入館者35万人達成
７月９日　日本初の御蹴印を藤枝ＭＹＦＣホームゲームで販売
７月19日　駅前一丁目９街区市街地再開発組合設立
７月30日　全国高等学校総合体育大会サッカー競技大会女子で
藤枝順心高校が優勝（７年ぶり２度目）⑧
８月７日　第43回藤枝花火大会を４年ぶりに通常開催⑨
８月９日　全国自治体職員サッカー選手権大会　史上最多34回目の優勝
８月19日　第31回全国ＰＫ選手権大会を開催（～８月20日）
８月23日　働きやすい職場環境認定事業所　認定証交付式
９月２日　総合防災訓練で初の夜間避難訓練を実施
９月25日　ベルテックス静岡とふじえだドリームタウン協定を締結⑩
９月30日　藤枝ＭＹＦＣ　静岡三国決戦（ＶＳ清水エスパルス）⑥
10月６日　４年ぶりに藤枝大祭りを開催（～10月８日）⑪
10月10日　白山市と友好都市提携40周年
10月14日　ＪＲ藤枝駅に藤枝の鉄道遺産展示ブースがオープン
10月17日　（仮称）クリーンセンター建設工事　安全祈願祭・起工式
10月21日　５年ぶりに朝比奈大龍勢を開催⑫
10月23日　市制施行70周年・サッカーのまち100周年
カウントダウンボード除幕式・ロゴマークを発表⑬
10月31日　老人福祉センター藤美園来場者100万人達成
11月１日　ＡＩオンデマンド交通「ふじえだmobi」実証運行を開始
11月３日　藤枝市表彰式
11月４日　（仮称）岡部みわ保育園建築工事　安全祈願祭
11月10日　「スポーツ･健康まちづくり優良自治体表彰2023」でスポーツ庁より表彰
11月11日　ルミスタ☆ふじえだ～ファンタジックイルミネーション～
（～３月11日）
11月16日　全国手もみ茶振興大会・全国手もみ茶製茶技術競技大会
11月17日　蓮華寺池公園花回廊イルミネーション（～２月29日）
11月26日　滝ノ谷不動峡もみじまつりを開催⑭
12月３日　地域防災訓練を実施

写真提供：藤枝順心高等学校サッカー部後援会

GO! 2024

市制施行70周年・
サッカーのまち100周年へ

つなぐ藤色物語 未来へのキックオフ

藤枝市制施行70周年・サッカーのまち100周年

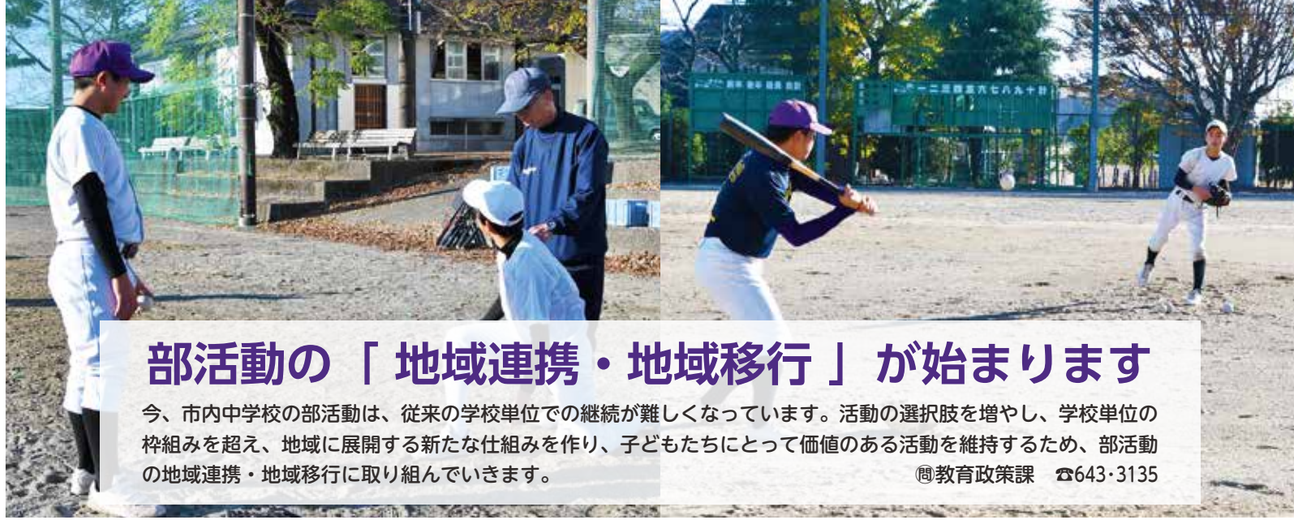

部活動の「地域連携・地域移行」が始まります

今、市内中学校の部活動は、従来の学校単位での継続が難しくなっています。活動の選択肢を増やし、学校単位の枠組みを超え、地域に展開する新たな仕組みを作り、子どもたちにとって価値のある活動を維持するため、部活動の地域連携・地域移行に取り組んでいきます。

問教育政策課　☎643・3135

部活動の地域連携・地域移行とは、中学校の休日の部活動を学校から地域に移し、部活動の地域における受け皿を整備していく改革です。子どもたちがやりたい種目のスポーツや文化に親しめる環境を整え、教員の労働改善にも取り組みます。

令和4年度、市内の小学4年生から中学2年生を対象に部活動に関するアンケートを行った結果、児童・生徒は学校部活を含め、多様な活動場所を求めていることがわかりました。一方で、生徒数の減少などを背景に、これまで通りの部活動の継続が課題となっています。国では、合理的で効率的な部活動を推進するため、令和5年度以降、段階的に休日の部活動の地域移行を進める方針を定めています。本市でも、次の取組方針に基づき、着実に進めていきます。

本市の取組方針

❶学校単位の部活動から、段階的に合同部活動に移行

エリア制　近隣の2校または3校が合同で行う活動

【藤枝北地区】藤枝中・西益津中・瀬戸谷中

【藤枝南地区】高洲中・大洲中

【藤枝東地区】葉梨中・広幡中・岡部中

【藤枝西地区】青島中・青島北中

セントラル方式　市内すべての中学校の生徒が合同で行う活動

❷休日の部活動の指導者を、教員から地域の指導者に移行

❸地域連携・地域移行に係る活動や団体を児童・生徒に紹介

地域移行のメリット

★子どもたちの活動の選択肢が増加する。

★人数が集まらず活動できなかった種目も、人数確保により試合や大会への出場などが可能になる。

★専門知識を持った指導者からの指導を受けることができる。

子どもたちのための部活動とするために

部活動の地域移行に向け、地域住民による指導者や活動場所の確保など、さまざまな課題があります。子どもたちが継続してスポーツや文化に親しむ機会を確保するためには、子どもたちを中心に据えて、市・学校・保護者・地域など関係者が協力し、それぞれの立場で部活動を支えていくことが必要です。

まずは、本市の方針を理解していただける協力者を増やしていくため、指導者のための説明会を開催し、休日部活動の指導者の募集を行い、部活動の地域連携を進めていき、子どもたちにとって望ましい部活動となるよう環境を整えていきます。

「中学校部活動の休日の指導者」を募集します

休日に、子どもたちのスポーツや文化活動を支えていきませんか？

「指導者のための説明会」を開催

対象　地域活動の指導者・運営者などで、休日に指導ができる人、大会などの引率にも協力いただける人

とき　1月28日(日)　午後3時～　ところ　生涯学習センター

内容　今後の中学校部活動の在り方や指導者の募集について

申し込みはこちら

指導者募集種目

①市内中学校で活動している部活動種目

（野球、サッカー、バスケットボール、バレーボール、卓球、ソフトテニス、ソフトボール、剣道、美術、吹奏楽、合唱、パソコン、ものづくり）

②そのほか部活動以外で行っている活動種目

申し込み　1月24日(水)までに、申し込みフォームで教育政策課へ

＼紹介します／

8月より合同部活動を開始

「藤枝中・西益津中・瀬戸谷中　野球部」

部活動指導員
北野嘉英（よしひで）さん

エリア制になり、藤枝中と西益津中の生徒が合同で練習しています。人数が増えたことで、子どもたちの交友関係も広がっていると感じます。

キャプテン
狩野隼人さん
（藤枝中2年）

試合を想定した練習ができるようになりました。レギュラー争いもあり、切磋琢磨して上達しようという思いが強くなりました。

公的年金所得者の確定申告相談会

公的年金所得のみの人を対象に、所得税および復興特別所得税の確定申告相談会を実施します。
会場では、パソコンで確定申告書を作成します。

問公的年金所得者の確定申告相談会・市県民税申告（住民税）に関すること……課税課　☎643・3187
確定申告書（所得税および復興特別所得税）に関すること……藤枝税務署　☎641・0680

相談会日程

とき／**1月30日(火)～2月2日(金)**
ところ／市役所西館5階大会議室
受付時間／午前9時30分～11時30分
午後1時～3時30分
整理券配布時間／午前8時30分～午後3時
定員／各日90人程度（先着順。定員数は当日の状況により変更あり）
※開場時間は混雑状況などにより早める場合があります。

混雑緩和にご協力ください

- 申告相談は、当日整理券を配布しますが、インターネットによる一部事前予約も受け付けます。
- **整理券は午前8時30分より配布します。**
- 事前予約をする際は、「公的年金所得者の確定申告相談会予約フォーム」へアクセスしてください。
- **例年、3日目午後以降は比較的空いています。**

予約フォーム

対象者

令和5年中に公的年金を受給し、所得税および復興特別所得税の確定申告が必要な人

※相談会対象者は**令和5年分の収入が公的年金収入のみの人**となります。
公的年金以外の収入（例：給与、個人年金、株、土地、建物の譲渡収入および営業、農業、不動産収入など）がある人は対象外です。
※令和5年中の公的年金などの収入金額が400万円以下で、かつ、公的年金などに係る雑所得以外の所得金額が20万円以下の人は**確定申告が不要です**（外国の年金など源泉徴収制度の対象とならない公的年金などの支給を受けた人は除く）。ただし、所得税および復興特別所得税の還付を受ける場合は、確定申告が必要です。
※所得税および復興特別所得税の確定申告が不要であっても、**医療費控除などの所得控除を受ける場合は、市県民税の申告が必要です。**

持ち物

- マイナンバーカードまたは、通知カードと顔写真付きの公的身分証明書（運転免許証・旅券など）1点
  ※顔写真のない公的身分証明書の場合は2点
- 令和5年分公的年金などの源泉徴収票
- 生命保険料、地震保険料、国民年金保険料の保険料控除証明書
- 国民健康保険税、後期高齢者医療保険料、介護保険料などの納付額が分かるもの（領収書など）
  ※市が発送する納付済額のお知らせは令和6年1月下旬に発送予定です
- 医療費控除を受ける場合は医療費控除の明細書など（医療費控除の対象とした領収書は5年間保管が必要です）
- その他控除を証明できるもの
- 申告者本人名義の金融機関の預貯金口座番号が分かるもの
- 以前に申告会場でパソコンを利用して申告書を作成した人は、前年の確定申告書（控）、電子申告・納税に係る利用者識別番号の通知書

― 申告書はパソコンやスマホで作成・提出できます ―

- 「確定申告書等作成コーナー」では、画面の案内に沿って金額などを入力するだけで、申告書や決算書などを作成し、e-Taxによる送信ができます。一部の添付書類の提出が不要になるなどのメリットもあります。
- 「住民税試算システム」では税額を試算し市県民税申告書を作成できます。
  マイナポータル「ぴったりサービス」を利用してオンラインで提出もできます。
  利用開始／1月下旬予定
  対象年度／令和6年度
  ※詳しくは、各ホームページをご覧ください。

作成コーナー

確定申告書等作成コーナー

住民税試算システム

情報ファイル

INFORMATION

藤枝市役所

お知らせ

介護施設などでマイナンバーカード出張申請受付

市職員が訪問し、申請受付します。

とき 1月9日㈫～3月22日㈮
申し込み 希望日の15日前までに、電話で市民課へ
☎643・3128

薪ストーブの適正な使用をお願いします

薪ストーブや暖炉の臭い、煙に関する苦情が増加しています。誤った使用方法による火災の恐れもあるため、薪以外を燃やさず、乾燥した薪を使用するなど、適正な使用をお願いします。

問 生活環境課
☎643・3681

特別支援教育就学奨励費

令和6年度に市内小・中学校の特別支援学級に就学する子の保護者に対し、世帯収入に応じて、学用品費や給食費などを援助します。申請書類は、令和6年5月頃に通学している学校から配布します。

※新1年生は令和6年1月以降、それ以外の学年は令和6年3月以降に購入した学用品が対象です。
※申請には、購入した学用品の品目・金額・日付が分かるレシートまたは領収書が必要です。

問 教育政策課
☎643・3045

新春特別企画 本の福袋「福本」を貸し出します

おすすめ本を中心に、テーマ別で2冊1セットの「福本」を貸し出します。

とき 1月5日㈮ **ところ** 駅南図書館、岡出山図書館、岡部図書館
※駅南図書館…60セット、岡出山図書館…35セット、岡部図書館…24セット
※利用者カード1枚につき1セットの貸し出しです。
※各館で用意してある分がなくなり次第終了します。
※直接会場へ

問 駅南図書館
☎636・4800
問 岡出山図書館
☎643・3489
問 岡部図書館
☎637・9400

ストップ!! 闇バイト

特殊詐欺の受け子や強盗をさせる闇バイトの募集が、SNS・インターネット掲示板や求人サイトなどに増加しています。友人や先輩の誘いから始めてしまう人もいます。一度加担してしまうと、逮捕されるまで抜け出せません。不安を感じたらご相談ください。

問 藤枝警察署
☎641・0110
問 交通安全・地域安全課
☎631・5553

井戸の新設などは届出が必要です

一定規模の井戸の新規設置、代替、変更などをする場合は届出が必要です。また、既設井戸も登録がされていない場合や、掘り直し、ポンプを交換したときなどは届出が必要です。

対象 市内で井戸を所有している事業者および個人
※詳しくは、ホームページをご覧ください。

問 大井川地域地下水利用対策協議会（島田市環境課内）
☎0547・36・7145

大井川農業用水の断水のお知らせ

上流部水路の点検・修理のため、農業用水が一時的に断水します。対象地域を流れる河川や水路も断水となりますので、火の元などには十分ご注意ください。

とき 1月1日㈷～5日㈮

問 大井川土地改良区
☎0547・37・7151

募集

食メディアラボ1月特別レッスン オメガ-3で美肌作り

対象 小学4年生以上かつ身長130㎝以上の人 **とき** 1月17日㈬・24日㈬ 午後3時～5時 **ところ** 食メディアラボ（BiVi藤枝内） **内容** くるみ衣のサクサクチキン南蛮、鯖の炊き込みご飯など **定員** 各5人（申込順） **参加料** 8080円 **申し込み** 電話または申し込みフォームで食メディアラボへ
問 ABCクッキングスタジオ
☎050・1753・6791

簡単みそ作り講座

玄米を使ったみそを作ります。

とき 1月19日㈮午後1時30分～3時 **ところ** 大洲地区交流センター **定員** 8人（申込順） **参加料** 2700円 **申し込み** 1月5日㈮～12日㈮に、直接または電話で大洲地区交流センターへ
☎636・0059

うさぎ雛♡ポーセラーツ

白い磁器に好きな転写シールを貼り、かわいいうさぎ雛やマイブランドの食器を作りませんか。

対象 どなたでも（未就学児は保護者同伴） **とき** 1月27日㈯午前10時～正午 **ところ** 稲葉地区交流センター **定員** 20人（抽選） **参加料** 1600円～3900円（材料費含む） **申し込み** 1月12日㈮までに、申し込みフォームで稲葉地区交流センターへ
☎643・5005

議会タウンミーティング

とき ①1月20日㈯午後2時～4時、②1月28日㈰午後2時～4時 **ところ** ①瀬戸谷地区交流センター、高洲地区交流センター、②稲葉地区交流センター、市民ホールおかべ **内容** 議会報告、意見交換 ※直接会場へ

問 議会事務局
☎643・3552

瀬戸谷地区交流センターからのお知らせ

①瀬戸谷まるごとクッキングV「味噌つくり講座」
対象 市内に住んでいるか、通勤・通学している人 **とき** 1月28日㈰午後1時30分～3時30分 **定員** 12人（申込順） **参加料** 4380円（材料費含む。重石用食塩は500円で別途注文可）

②親子バレンタインチョコレート菓子づくり
対象 中学生以下の子とその保護者 **とき** 2月4日㈰午前10時～正午 **定員** 6組（抽選。1家族3人まで。） **参加料** 1500円（材料費含む）

共通
ところ 藤の瀬会館 **申し込み** ①1月4日㈭午前9時から、直接または電話で、②1月4日㈭午前9時～11日㈭午後5時に、直接または電話・申し込みフォームで瀬戸谷地区交流センターへ
☎639・0120

白ふじの里 体験教室

問 白ふじの里 ☎638・4155

プリザーブドフラワー教室
とき 1月6日㈯午前10時～正午
定員 5人（申込順） **参加料** 千円（別途材料費）

フラダンス教室
とき 1月12日㈮・26日㈮ 午前10時～11時30分
定員 5人（申込順） **参加料** 千円

己書体験教室
とき 1月13日㈯午前10時～正午
定員 6人（申込順） **参加料** 千円（別途材料費）

味噌作り教室
とき 1月14日㈰午前9時～、10時～
定員 20人（申込順） **参加料** 3,500円（材料費含む）

そば打ち教室
とき 1月20日㈯午後1時30分～3時
定員 10人（申込順） **参加料** 1,800円（材料費含む）

石窯焼きピザ教室
とき 1月28日㈰午前9時30分～
定員 10人（申込順） **参加料** 2千円（材料費含む）

共通
ところ 白ふじの里
申し込み 各開催日2日前までに、電話で白ふじの里へ

「てあみらぼ」手編み本特集コーナー＆ワークショップ

問 中心市街地活性化推進課 ☎641・3366

地域おこし協力隊の木原隊員（（公財）日本手芸普及協会・手編み准師範）がおすすめする手編み本の紹介コーナーやワークショップを行う「てあみらぼ」を開催します。

手編み本特集コーナー
靴下や編みぐるみなど、おすすめの本に掲載された作品を展示します。また、その人に合った手編み本の紹介や手編みに関する相談も受け付けます。
とき 1月16日㈫～28日㈰ **ところ** 駅南図書館

ワークショップ「ミニマフラー作り」
棒編み経験がない人でも基礎から教えます。
とき 1月18日㈭午後3時～5時、20日㈯午前10時～正午、23日㈫午後5時30分～7時30分、25日㈭午前10時～正午、27日㈯午後3時～5時、28日㈰午前10時～正午
ところ 駅南図書館 **定員** 各3人（申込順）
参加料 無料 **持ち物** 棒針（6～7号、貸し出しあり）
申し込み 各開催日前日までに、電話またはEメールで木原隊員へ
☎090・2415・6159 ✉maru_ryoko@yahoo.co.jp

サンライフ藤枝からのお知らせ

問 サンライフ藤枝 ☎644・3012

	講座名	対象	とき	定員	受講料
①	からだメンテナンス講座（筋膜ほぐし＆ストレッチ）	勤労者または18歳以上（小学4年生～高校生は保護者同伴で受講可）	1月13日㈯ 13:30～15:00	16人	1,000円
②	楽しいフラダンス		1月17日㈬・31日㈬、2月7日㈬・21日㈬、3月6日㈬ 13:30～15:00（全5回）	15人	3,500円
③	つぼ押しリンパケア		1月21日㈰ 10:15～11:30	25人	700円
④	体幹トレーニングとストレッチ		1月27日㈯ 10:30～11:30	25人	700円
⑤	骨格ファッション診断		1月27日㈯ 13:30～15:30	7人	2,500円
⑥	韓国語入門		2月3日㈯・10日㈯・24日㈯、3月2日㈯・9日㈯ 13:30～14:30	各15人	4,500円/5回 1,000円/1回

ところ サンライフ藤枝 **申し込み** 直接または電話でサンライフ藤枝へ

掲載している内容は変更する場合があります。詳しくは、各記事の問い合わせ先にご確認ください。

募集の続き…

ふじえだ教師塾

開塾11年目、高い実績を誇る「ふじえだ教師塾」。あなたの教師になる夢を支えます。

対象 令和6年度静岡県公立小中学校教員採用選考試験（特別支援学校、栄養・養護教諭を除く）を受験する講師・社会人 **とき** 2月7日㈬～5月18日㈯ **ところ** 教育研修センター（岡部支所分館内） **定員** 20人程度 **参加料** 無料 **申し込み** 1月31日㈬までに、願書（市ホームページからまでダウンロード可）を直接または郵送で〒426-8722市内岡出山1-11-1教育政策課へ ☎643・3135

陶芸に親しむ

「おひなさま」や「かぶと」、「こいのぼり」を作ります。（3種類のうちいずれか1つ）

対象 市内に住んでいるか通勤・通学している小学4年生以上の人 **とき** 1月20日㈯午前9時30分～11時30分 **ところ** 青島北地区交流センター **定員** 20人（申込順） **参加料** 2千円 **申し込み** 12月20日㈬午前9時から、直接または電話・申し込みフォームで青島北地区交流センターへ ☎645・2300

「ロージュのつどい」そば打ち体験

生涯学習センターで活動している団体が講師を務めます。

とき 2月3日㈯・4日㈰ 午前9時15分～10時45分 **ところ** 生涯学習センター **定員** 各7人（申込順） **参加料** 1200円 **申し込み** 12月21日㈭から、直接または電話で生涯学習センターへ ☎646・3211

催し

白子100円笑店街

とき 1月13日㈯午前10時～午後2時 **ところ** 白子商店街 **内容** 各店オススメの100円商品の販売、子育てサロンなど

※駐車場はありませんので、公共交通機関でお越しください。

問白子商店街事務局 ☎663・6113

蓮華寺「森の小径（こみち）コンサート」

とき 1月21日㈰午前11時～午後2時（小雨決行） **ところ** 蓮華寺池公園野外音楽堂 **出演** アンクルズ、キラキラボーイズ、マツ&トシ、Eight.Tree、テイクファイブ

問花と緑の課 ☎643・3487

龍の郷土玩具展

令和6年の辰年にちなみ、全国の龍の郷土玩具やたこ約120点を展示します。

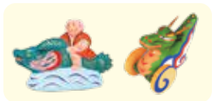

とき 1月5日㈮～28日㈰ 午前9時～午後5時 **休館日** 月曜日・祝日の翌日 **ところ** 郷土博物館ホール **入館料** 300円（中学生以下無料）※直接会場へ

問郷土博物館・文学館 ☎645・1100

写真 永田・森澤 二人展

まつり・風景・スナップを約20点展示します。

とき 12月26日㈫～令和6年1月14日㈰ いずれも午前9時～午後5時（※年末年始は休館） **ところ** 岡部宿大旅籠柏屋ギャラリーなまこ壁 **入場料** 無料

問岡部宿大旅籠柏屋 ☎667・0018

ベルテックス静岡（B2）ホームゲーム無料招待

問スポーツ振興課 ☎643・3126

本市と「ふじえだドリームタウン協定」を締結した、男子プロバスケットボールチーム・ベルテックス静岡。協定締結を記念し、県武道館で開催する第20節熊本ヴォルターズ戦に市民の皆さんを無料で招待いたします。

昨季B3リーグを勝ち抜きB2リーグへ昇格を果たした勢いのあるプロバスケチームの試合をお楽しみください！

対象 市内に住んでいる人

とき 2月3日㈯午後5時～、2月4日㈰午後3時～

ところ 県武道館（市内前島）

定員 各50組100人（抽選）

申し込み 1月21日㈰までに、ベルテックス静岡公式LINEから申し込み

※試合観戦など、詳しくはVELTEX（ベルテックス）スポーツエンタープライズ（☎294・7507）へ

ネットショップ起業セミナー2024

問創業支援室 ☎643・3239

ネットショップの基礎知識や運用開始までの流れ、SNS広告活用法などを学びます。

対象 ネットショップで起業する人・ネットショップ運営に興味がある人

とき 基礎編：1月26日㈮、2月2日㈮、上級編：2月9日㈮・16日㈮ いずれも午後6時～8時

ところ 市産学官連携推進センター（BiVi藤枝内）

定員 30人（申込順）

参加料 無料

申し込み 1月25日㈭までに、電話またはEメールで創業支援室へ

✉sougyou@city.fujieda.shizuoka.jp

※詳しくは、市ホームページをご覧ください。

まちかどファイル

市民から市民への情報コーナーです。

内容は変更する場合があります。各記事の問い合わせ先にご確認ください。

市民発！イベントinfo ふじえだスマイル はこちらから

募集

つむコン2カ月合唱団 参加者募集

5月19日㈰のコンサートに向け、2カ月限定の混声合唱団を結成します。

とき 3月16日㈯～5月19日㈰の土曜日午後6時30分～9時、日曜日午後1時30分～4時（全10回） **ところ** 各地区交流センター **講師** 石原久章さん（浜松オペラ合唱団指導者） **定員** 男女各20人（申込順） **会費** 4,500円 **申し込み** 2月29日㈭までに、電話またはファクスでつむコン事務局（栃本宅）へ ☎FAX641・9780

催し

あら器量ギターコンサートin静岡

とき 1月8日㈷午後2時30分～4時30分 **ところ** 江崎ホール（静岡市葵区） **定員** 132人（先着順） **入場料** 2,500円（前売り券2千円） **申し込み** 前日までに、電話でコンサート事務局へ ☎623・3433

第76回県書きぞめ展藤枝地区展

とき 1月26日㈮午後1時～5時、27日㈯午前9時～午後5時、28日㈰午前9時～午後2時 **ところ** 文化センター **入場料** 無料 ※直接会場へ

問市書道連盟（髙木宅） ☎645・3898

みんなでグリコじゃんけん

対象 どなたでも **とき** 12月28日㈭午前10時～正午（雨天時は1月18日㈭） **ところ** 蓮華寺池公園花しょうぶ園近くの小道 ※直接会場へ

問みんなで遊べばいいじゃ～ん（川島宛） ☎050・5359・0293

焼津青少年の家からのお知らせ

黒はんぺんを作ろう

対象 6人以内の家族・グループ（3歳以上、小学生以下は保護者同伴） **とき** 1月27日㈯、2月4日㈰ 午前9時15分～正午 **ところ** 焼津青少年の家 **定員** 各16組（抽選） **参加料** 1人千円 **申し込み** 1月6日㈯正午～14日㈰午後1時までに、申し込みフォームで焼津青少年の家へ

焼津さわやかハイキング

高草山でハイキングを楽しみます。

対象 小学生以上（小学生は保護者同伴） **とき** 2月18日㈰午前9時～午後1時30分 **定員** 10組（抽選） **参加料** 1人200円 **申し込み** 1月16日㈫正午～31日㈬午後1時までに、申し込みフォームで焼津青少年の家へ

問焼津青少年の家 ☎624・4675

令和6年武道始め

とき 1月6日㈯午後0時30分～4時 **ところ** 県武道館 **定員** 700人（先着順） **参加料** 無料 ※直接会場へ

問静岡県武道協議会（静岡県武道館） ☎636・2332

慌ただしい時期の契約は避けましょう!!

年末年始は、事業者との連絡が取りにくく、公的な相談窓口に相談できないまま、クーリング・オフ（契約解除）期間が過ぎてしまうことがあります。 問消費生活センター ☎643・3305

クーリング・オフとは？

訪問販売や電話勧誘販売などで契約書面を受け取った日を含め、8日以内であれば、無条件で契約を解除し、返金を受けることができる制度です。

ただし、通信販売にはクーリング・オフ制度はありません。

国民生活センター公式LINEで身近なトラブルの対処法を配信しています。QRコードを読み取り、友だち登録してください。

公的な相談窓口

市の窓口 市消費生活センター（市役所 西館2階 28番窓口） ☎643・3305
受付時間／平日 午前9時～午後4時

県の窓口 中部県民生活センター ☎202・6006
受付時間／平日 午前9時～午後4時

国の窓口 消費者ホットライン ☎188
受付時間／土・日曜日、祝日 午前10時～午後4時

※いずれの窓口も、年末年始（12月29日㈮～令和6年1月3日㈬）は休みです。

市独自のオリジナルポスターで啓発中！

申し込み前に契約条件をよく確認しましょう。十分にご注意ください。

1月のすこやか情報箱

※相談料は無料。予は要予約。祝・休日はお休みです。

保健センターでの相談など

問健康推進課　☎645・1111

予 乳幼児健康相談	月・木曜日	9:00～11:20
一般健康相談	月・木曜日	9:00～11:30
	金曜日	13:00～15:00
予 管理栄養士の食生活相談	木曜日	13:00～15:00
	金曜日	9:00～11:00
予 歯科衛生士の歯科相談	詳しくはお問い合わせください。	

予 母子健康手帳の交付	とき 月～金曜日 ※QRコードからお申し込みください。
予 4カ月児健康診査	（無料） 対象 令和５年９月生まれ
予 10カ月児健康診査	（無料） 対象 令和５年３月生まれ

※日時は、令和５年度健康カレンダーに記載されている医療機関にご確認ください。

予 6カ月児すこやか相談	（無料） 持ち物 母子健康手帳、アンケート、バスタオル
予 1歳6カ月児健康診査	（無料） 持ち物 母子健康手帳、アンケート、オムツ、バスタオル
予 3歳児健康診査	（無料） 持ち物 母子健康手帳、アンケート、早朝尿

※対象者には受診日を記載した通知を送付します。

予 フッ素塗布	とき 17日(水)・24日(水)　持ち物 母子健康手帳、フェイスタオル　料金 400円（初回のみ。PayPay・LINE Pay可）
予 もぐもぐごっくん赤ちゃん教室 離乳食の話 前編（5カ月児）	対象 令和５年８月生まれ とき 15日(月)
予 もぐもぐごっくん赤ちゃん教室 離乳食の話 後編（8カ月児）	対象 令和５年５月生まれ とき 22日(月)

※動画の配信（申し込み制）も行っています。

詳しくは市ホームページへ

今月のおすすめレシピ

栄養士が考えたおいしいレシピを紹介します！

とろ～り☆クリスマスポタージュ

じゃがいもとほうれん草の２色のポタージュを使い、ツリーを再現しました！見た目も鮮やかで、からだ温まるポタージュです♪今年のクリスマスの一品にいかがですか？

作り方はこちら

1月の図書館とぴっくす

問駅南図書館　☎636・4800 / 問岡出山図書館　☎643・3489 / 問岡部図書館　☎637・9400

図書館ホームページから蔵書検索・予約ができます

図書館の情報

休館日	駅南図書館・岡部図書館 １日(祝)・２日(火)・３日(水)・４日(木)・９日(火)・15日(月)・22日(月)・29日(月)・30日(火)・31日(水) ※蔵書点検のため、1月29日(月)～2月2日(金)は休館します。 岡出山図書館 １日(祝)・２日(火)・３日(水)・４日(木)・11日(木)・18日(木)・25日(木)
大人のための「おはなし会」	11日(木)午前10時30分～11時30分 ところ 岡部支所３階議場ホール
赤ちゃんタイム	24日(水)午前10時～正午 ところ 岡出山図書館２階児童室 ※午前10時30分から赤ちゃん向けの読み聞かせがあります。

移動図書館車「ふじのはな」巡回先

時間：午後２時～４時

９日(火)	平島第２公園(10:00～11:00)	19日(金)	藤岡小学校
	葉梨西北小学校	22日(月)	高洲南小学校
10日(水)	円月荘(10:00～11:00)	23日(火)	青島北小学校
	高洲小学校	24日(水)	岡部小学校
12日(金)	大洲小学校	26日(金)	朝比奈第一小学校
15日(月)	清里カリヨン公園(10:00～11:00)	29日(月)	藤枝小学校
	稲葉小学校	30日(火)	藤枝中央小学校
16日(火)	瀬戸谷小学校	31日(水)	西益津小学校
17日(水)	広幡小学校		

※豪雨などの場合は運休します。

今月の本

駅南図書館展示（1月5日～）「雅なる平安の世界～大河ドラマ『光る君へ』～」からおすすめ

『眠れなくなるほど面白い 図解 源氏物語』

高木　和子／監修
日本文芸社／出版

平安時代に紫式部によって著された長編小説「源氏物語」を、登場人物、巻ごとのあらすじ、ストーリーと名場面を中心に解説します。平安時代当時の風俗や暮らし、衣装やアイテム、ものの考え方も紹介しています。

子育てひろば 1月

予 要予約

く くるるん（前島保育園内）	☎636・7780	
ひ ひよこ（ひよこ保育園隣）	☎625・8898	
ひ ひまわり（ふじの花保育園内）	☎636・7760	
め めだかっこ（藤枝保育園内）	☎270・7381	
エ エンジェルルーム（藤枝聖マリア保育園内）	☎638・2941	
光 光の子広場（青木橋保育園内）	☎641・1262	
ふ ふれあいルーム（たちばな保育園内）	☎090・6617・3824	
ぐ ぐるんぱの広場（ガゼルの森内）	☎631・5360	
あ あさひな（岡部あさひな保育園内）	☎668・0200	
ち ちびっこルーム（福祉センターきすみれ内）	☎667・7051	
藤 藤枝子ども広場（藤枝地区交流センター内）	☎631・6452	
高 高洲こども広場（高洲地区交流センター内）	☎635・1477	
に にこにこ広場（青島北地区交流センター内）	☎645・2525	
葉 葉梨わくわく広場（葉梨地区交流センター内）	☎638・5500	
ぽ ぽかぽか（岡部聖母保育園内）	☎667・0232	
め めばえキッズ（わかば保育園内）	☎636・6303	
（わかばみや保育園内）	☎635・8902	
お おひさま（岡部みわ保育園内）	☎667・0901	
藤 藤枝おやこ館（BiVi藤枝内）	☎631・5780	
れ れんげじスマイルホール	☎641・7715	
まちの保健室	問こども課	☎643・6611
郷土博物館・文学館		☎645・1100

日	月	火	水	木	金	土
31	1 元日	2	3 葉 わくわくタイム	4	5 高 読み読み会 に 出張健康相談・えだっこルーム	6
年末年始の休みについては、各支援センターにお問い合わせください。						
7	8 成人の日 	9 く こんにちは赤ちゃん 予 ぐ おはなしのとびら め 園庭開放 れ にこにこおはなし会	10 ひ すくすく赤ちゃん 予 め 赤ちゃん遊ぼう 予 光 作って遊ぼう 予 葉 わくわくタイム ぽ 園庭開放 お 園庭開放 れ あかちゃんとあそぼう 【たんぽぽおはなし会】午前11時～11時30分 文学館こども学習室	11 く ふれあいひろば 予 ひ ひまわりひろば め ふれあいひろば 予 エ 赤ちゃん遊ぼうと手遊びベビーリンパマッサージ 予 ち ちびっこあつまれ 予 に おたのしみたいむ め 園庭開放	12 ふ お正月遊び 予 藤 出張健康相談・えだっこルーム 高 読み読み会 葉 すみれおはなし会	13
14	15 く きのこ② 予 ふ 誕生会・測定日 ち 出張健康相談・えだっこルーム 藤 ママのしゃべり場～子育てほっとサロン～	16 ひ ひまわりひろば め 室内遊び 予 エ 赤ちゃん遊ぼうと手遊びベビーリンパマッサージ 予 光 赤ちゃん遊ぼう① 予 あ ぴよぴよルーム 予 ち きのこ① 予 に 藤枝市ふたごちゃんの会 藤 “おはなしぴよぴよ”のお話会	17 ひ すくすく赤ちゃん 予 ふ あかちゃん遊ぼう 予 あ 母の詩 予 高 うたってあそぼう 葉 わくわくタイム れ にこにこおはなし会	18 く 赤ちゃん遊ぼうB 予 ひ ベビーマッサージ講習 予 め めだかっこ広場 予 光 元気に1・2 予 ち わらべうた 予 藤 みんなでよーい・ドン 予 藤 授乳期サロン～すくすくほっぺ～	19 く 赤ちゃん遊ぼうA 予 ひ ぴよぴよお話し会 光 ひかりのこお話し会 高 読み読み会	20 【れんげじ池こどもひろば】午前11時～正午 博物館講座視聴覚室
21	22 く 出張健康相談・えだっこルーム ひ ひまわりひろば ふ 遊戯室で遊ぼう	23 く きのこのこ 予 ひ 年齢別遊び 予 エ エンジェル広場 予 光 赤ちゃん遊ぼう② 予 藤 すみれおはなし会 葉 出張健康相談・えだっこルーム め 園庭開放 藤 リズムであそぼう れ やってみよう!運動あそび	24 め わくわく広場 予 光 作って遊ぼう 予 ふ わくわく広場 予 ち 大きくなあれ 予 葉 わくわくタイム ぽ 園庭開放 お 園庭開放 れ キッズパークデビューをしよう!	25 ひ ひまわりひろば エ 星の子A 予 ぐ 赤ちゃん集まれ 予 藤 サンサンクラブ 予 葉 わくわく製作 め 園庭開放 藤 赤ちゃん遊ぼうA 予	26 葉 わくわく製作 高 読み読み会 【まちの保健室】午前9時30分～正午 葉梨わくわく広場	27 葉 わくわく製作
28 葉 わくわく製作 れ スマイルスタップとあそぼう 	29 ひ ひまわりひろば	30 く おしゃべりサロン 予 ひ 親子リトミック 予 め 室内遊び 予 エ 星の子B 予 光 ひかりのこいどばた会 ふ 節分グッズを作ろう あ 製作遊び 予 ち きのこ②③ 葉 わくわく製作	31 め めだかっこ広場 予 光 一緒に遊ぼう あ 製作遊び 予 高 うたってあそぼう 葉 わくわくタイム わくわく製作	1	2	3

掲載しているイベントなどは変更する場合があります。最新の情報は各子育て支援施設までお問い合わせください。

時間や内容など詳しくはホームページをご覧ください

子育て支援センター　藤枝おやこ館　れんげじスマイルホール

1月の相談窓口など

※相談料は無料。予は要予約。祝・休日はお休みです。
※市役所での相談で、手話通訳を希望する人は、事前にご相談ください。

市役所での相談

問市民相談センター ※電話で事前にご相談ください。		☎643・3318
一般	月～金曜日	9:00～16:00
よろず ※ポルトガル語、通訳者有	10日(水)	(受付13:30～15:00) 13:30～16:00
予 法律 ※予約時、内容確認有	10日(水) 17日(水) 24日(水)	9:00～12:00 13:00～16:00
予 税務 ※4日(木)までに要予約	9日(火)	13:00～15:30
予 相続	5日(金)	9:00～12:00 13:00～16:00
予 測量 ※18日(木)までに要予約	19日(金)	13:00～16:00
予 遺言等公正証書	23日(火)	13:40～15:40

問消費生活センター ※電話で事前にご相談ください。		☎643・3305
消費生活	月～金曜日	9:00～16:00
予 多重債務	12日(金)・26日(金)	13:00～15:00

問建築住宅課		☎643・3481
木造住宅よろず	詳しくはお問い合わせください。	

問男女共同参画・多文化共生課		☎643・3198
予 女性	火・木曜日	13:30～16:15
男性 ※電話のみ	水曜日	15:00～18:45

問納税課		☎643・3122
夜間納税・相談（市税・国保税）	木曜日	17:15～19:00

問こども・若者支援課		☎643・7227
家庭児童・若者・女性相談（DVなど）	月～金曜日	8:30～17:00

問こども発達支援センター		☎643・3343
発達	月～金曜日	8:30～17:00

その他の施設での相談

問ハローワークプラザ藤枝（BiVi藤枝内）		☎636・2126
求人求職	月～金曜日	10:00～18:00

問静岡県認知症コールセンター		☎0120・123・921
認知症	月・木・土・日曜日	10:00～15:00

問教育相談室		☎644・7867
不登校など	月～金曜日	13:30～16:30

中部健康福祉センターでの相談

問福祉課		☎644・9281
予 精神・酒害（アルコール、ギャンブル）	24日(水)	13:15～16:00
予 ひきこもり	月・水曜日	9:00～15:00
	金曜日	9:00～12:00

問地域医療課		☎644・9273
予 エイズ即日検査	4日(木)	18:00～19:30
	18日(木)	9:15～11:00
予 骨髄ドナー登録	18日(木)	9:15～11:00
予 肝炎ウイルス検査	4日(木)	18:00～19:30
	18日(木)	9:15～11:00

献血

問福祉政策課	☎643・3148
市役所駐車場 とき	16日(火)午前9時30分～11時、午後0時15分～2時

1月の水道休日当番店

問上水道課		☎646・4112
1日(祝)	(有)ヨコヤマ	☎644・0138
2日(火)	(株)勝栄	☎635・8186
3日(水)	望月配管	☎667・1030
4日(木)	(有)スギモト設備	☎636・2678
5日(金)	中村住宅設備	☎641・6775
6日(土)	藤枝市水道組合	☎643・7308
7日(日)	秋山設備	☎667・3002
8日(祝)	(株)エクノスワタナベ	☎643・7707
13日(土)	(株)青島工業	☎641・2785
14日(日)	(株)坂田設備	☎641・6467
20日(土)	藤枝市水道組合	☎643・7308
21日(日)	賛栄設備工業(株)	☎635・0983
27日(土)	協和設備	☎667・0570
28日(日)	(有)カネコ住設	☎667・1406

グラウンドゴルフ場の休場日

問総合運動公園	☎646・6100
休場日	1日(祝)～3日(水)・9日(火)・15日(月)・22日(月)・27日(土)・29日(月)
専用利用日	14日(日)午前

問大井川河川敷スポーツ広場	☎090・1286・1475
休場日	1日(祝)～3日(水)・9日(火)・14日(日)・15日(月)・22日(月)・29日(月)
専用利用日	20日(土)午前

※専用使用日は、個人使用ができない場合があるため、事前にご連絡ください。

市税の納付期限

問納税課	☎643・3332
固定資産税・都市計画税第4期、国民健康保険税第6期 納付期限日	1月5日(金)（口座再振替：1月18日(木)）

スマホアプリ決済、クレジット決済についてはこちら▶

人のうごき

令和5年11月末日現在

人口	141,117人（前月比：－130人） 男：69,023人　女：72,094人
世帯数	61,491世帯（前月比：－16世帯）

保健センターからのお知らせ

年末年始の食生活にご注意を

問健康推進課　☎645・1111

忘年会や新年会、家族・親戚が集まる場など、大勢で食事をしたり、お酒を飲む機会が増える時期です。食べすぎ、飲みすぎに注意して、腹八分目を心がけましょう。
また、おいしい料理を食べる機会の多い時期なので、食べ方に気を付けないと塩分の摂りすぎになりがちです。
日頃の生活リズムを崩さず、1日1回は外に出て太陽の光を浴びるようにし、体を動かすことを心がけましょう。

フランス帰りの「ふらんせる」君
（フランス語でsel：塩）
藤枝市減塩キャラクター

無理せず減塩できるポイント

- 醤油をつける量を控えたり、減塩醤油を使用する。
- 年越しそばを食べるときは、つけ汁で摂取量を調整できる「ざるそば」がおすすめ。
- 雑煮などの汁物は具だくさんにし、1日1杯までにする。
- 保存のために食塩を多く使っているおせち料理は、毎食食べない。
- 和え物や酢の物などの野菜料理を追加する。

1月の休日当番医

問志太医師会（☎641・3385）　藤枝歯科医師会（☎646・2270）
診療時間／午前9時～午後5時（焼津市の耳鼻科は午前8時30分から、歯科は午後3時まで）
変更となる場合がありますので、ホームページまたは各医療機関にご確認のうえ、受診してください。
※休日当番薬局は、市ホームページをご覧ください。

休日当番医検索ナビ

	1日(祝)	2日(火)	3日(水)	7日(日)	8日(祝)	14日(日)	21日(日)	28日(日)
外科	秋山医院（本町三）☎641・6175	山崎クリニック（志太二）☎645・1211	杉田整形外科（瀬戸新屋）☎645・8880	藤枝平成記念病院（水上）☎643・1230	水守B整形外科（水守三）☎645・7900	神戸整形外科（焼津市宗高）☎622・3399	錦野クリニック（青葉町二）☎636・5000	やまもと内視鏡クリニック（志太一）☎641・2625
内科・小児科	内 藤枝クリニック（田沼二）☎636・8989	内 吉田クリニック（大洲四）☎634・0006	内 サニーメディカルクリニック（駅前二）☎641・2052	内 岩田クリニック（焼津市宗高）☎662・2311	小 すずき小児科医院（青葉町五）☎636・3360	内・小 たきいクリニック（焼津市相川）☎622・8525	内 錦野クリニック（青葉町二）☎636・5000	内・小 菅ヶ谷内科医院（堀之内）☎641・2903
	小 小石川町小児科・アレルギー科・皮ふ科クリニック（小石川町一）☎644・8800	内 山崎クリニック（志太二）☎645・1211	小 田熊こどもクリニック（瀬古二）☎647・5225	内 藤枝駅前クリニック（駅前一）☎645・5545	内 瀬古クリニック（瀬古三）☎639・7373	内 ゆみ内科クリニック（茶町三）☎641・7700	内 ひろせクリニック（駅前二）☎641・0689	内 やまもと内視鏡クリニック（志太一）☎641・2625
	内・小 にわ医院（藤岡一）☎645・2800	内・小 藤岡クリニック（藤岡二）☎641・6288	内 井澤内科クリニック（本町二）☎644・5566	内・小 三倉医院（五十海四）☎644・1235	内 八木医院（本郷）☎639・0009	内 西山クリニック（平島）☎646・3003	内・小 三輪医院（岡部町内谷）☎667・3000	内・小 川口内科（八幡）☎644・3366
眼科	—	小川眼科医院（本町二）☎641・0160	—	—	—	志太眼科（益津）☎645・5511	—	—
耳鼻科	—	—	まつなが耳鼻咽喉科クリニック（駅前二）☎645・3387	仲神医院（焼津市中新田）☎623・0805	あまの耳鼻咽喉科クリニック（田中三）☎646・3313	—	森耳鼻咽喉科（大洲一）☎635・8687	やいづ6丁目耳鼻咽喉科（焼津市焼津六）☎620・6001
その他	—	—	皮 きたむら皮ふ科クリニック（水守一）☎631・4412	—	—	—	発熱や咳などの風邪症状がある場合は、受診方法などについて**受診前に必ずその日の休日当番医まで電話でご確認ください。**	

	1日(祝)	2日(火)	3日(水)	7日(日)	8日(祝)	14日(日)	21日(日)	28日(日)
歯科	いしかわ歯科（瀬古二）☎643・4618	はせがわ歯科（益津下）☎647・2500	桜デンタルクリニック（平島）☎643・1188	ひよこ歯科（高洲）☎637・0001	さくま歯科（田沼三）☎636・7000	青島歯科医院（田沼四）☎635・1636	アライ歯科（鬼島）☎644・4477	いしかわ歯科（瀬古二）☎643・4618
	そのだ歯科口腔外科クリニック（瀬戸新屋）☎647・6006	やまもと歯科（東町）☎646・1182	松下歯科オーラルクリニック（高岡三）☎636・1291	—	—	—	—	—

志太・榛原地域救急医療センター（市内瀬戸新屋362-1）　☎644・0099

※受診前に、必ず電話で連絡してください。

診療時間　月～金曜日…午後7時30分～10時　土・日曜日…午後7時30分～翌日午前7時
診療科目　内科・小児科
※1月6日(土)・14日(日)・20日(土)・28日(日)の午後10時～翌日午前7時は、小児科のみ。

志太・榛原地域救急医療センター

ふじえだハッピーフォト
Fujieda Happy Photo

想いを込めて朝比奈和紙の卒業証書づくり

11月30日、朝比奈第一小学校の６年生が地元の朝比奈地区に伝わる伝統の「朝比奈和紙」づくりを体験しました。同校では、郷土に伝わる朝比奈和紙の歴史を学び、その集大成として、毎年６年生は自分の手で作った手漉（す）き和紙を卒業証書にしています。子どもたちは、均一な厚みになるよう気をつけながら、慎重に取り組んでいました。

藤枝の誇りを胸に力走

12月２日、第24回静岡県市町対抗駅伝競走大会が開催され、藤枝市は２時間17分42秒のタイムで、市の部９位となり、４年連続の入賞を果たしました。

４区で区間２位となり主将も務めた清水美月さん（東海大静岡翔洋高３年）は、「全員が全力を尽くすことができた。さらに上のレベルを目指して頑張りたい」と振り返り、３区で区間２位の竹下愛（めぐみ）さん（岡部小６年）は「個人として好成績を出せて、チームにも貢献することができて良かった」と話してくれました。選手の皆さん、おめでとうございます！

あまーいミカンを収穫したよ

12月10日、岡部町内谷地区のふるさとみかん山で、ミカンの収穫体験会が行われました。今年は夏に暑い日が続き、太陽の光をたくさん浴びたため糖度が高く、鮮やかなオレンジ色に色づいたミカンが実り、参加者は丁寧に収穫していました。収穫したミカンは、市内の社会福祉施設に配布しました。

陶器の灯り取りを展示（藤の瀬会館）

FUJIEDA City Public Relations
広報 ふじえだ
2023 12/20 No.1381
発行・編集／藤枝市 企画創生部 広報課 ☎054･643･3108

藤枝市役所
〒426･8722 静岡県藤枝市岡出山一丁目11番1号
☎054･643･3111㈹ FAX054･643･3604
info@city.fujieda.shizuoka.jp

続々更新中!
藤枝市 公式ホームページ
藤枝市 LINE 公式アカウント

バイオマス No.210442